

平成25年版

消 防 年 報



世界無形文化遺産 壬生の花田植

国重要無形民俗文化財

北広島町消防本部

はじめに

この消防年報は、北広島町の現勢及び消防行政に関する諸般の事象を収録し、本町の消防実態を広く紹介するとともに、将来の参考に資するために編集したものです。

調査基準日については、火災、救急、救助等の統計については暦年とし、総務、予防等に関する統計は年度（消防団編は、平成26年4月1日現在）で取りまとめています。

平成26年6月

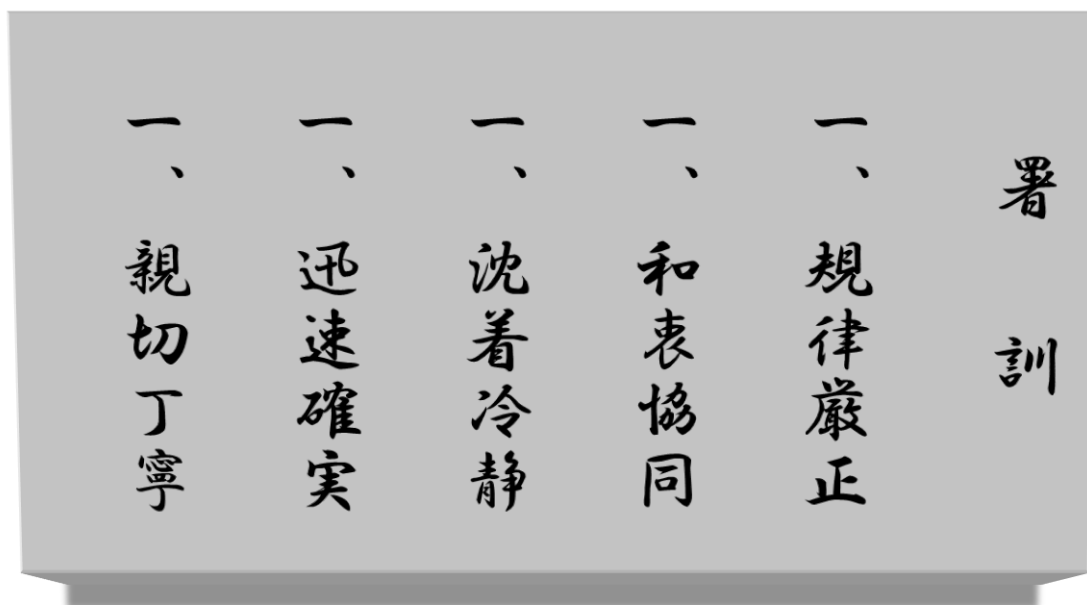

〒731-1531 広島県山県郡北広島町春木516番地

電話 0826-72-0119

FAX 0826-72-5145

I P 050-5812-1119

E-m: syoubou-soumu@town.kitahiroshima.lg.jp

いのち
「大切に！！生命・財産・ふる里を」

目 次

概 要

1	位置及び地勢	1
2	人口、世帯数、面積	2
3	当初予算額(消防費)の比較	2
4	消防車両等配置表及び配置図	2
(1)	消防車両等配置表	2
(2)	消防車両等配置図	3
5	北広島町消防本部沿革	4
6	消防応援協定	10

総務編

1	北広島町消防本部の組織	11
2	歴代管理者、議長、消防長	12
(1)	歴代管理者	12
(2)	歴代組合議長	12
(3)	消防長	12
3	消防庁舎の概要	12
4	消防職員の現況	14
(1)	実員	14
(2)	職員の配置状況	14
(3)	職員の経験年数	14
(4)	職員の年齢	14
(5)	職員の研修・資格取得状況	15

予防編

1	防火対象物状況	16
2	3階以上の建築物の棟数	17
3	立入検査実施状況	17
4	防火管理者選任状況	17
5	防火管理講習実施状況	17
6	予防事務処理状況	18
7	危険物施設状況	19
8	危険物施設等事務処理状況	19
9	建築同意事務処理状況	20
10	広報活動実施状況	20
11	火薬類事業所の現況	21
12	火薬類関係届出状況	21
13	高圧ガス事業所の現況	21
14	高圧ガス保安法事務処理状況	22
15	民間防火組織一覧表	23
(1)	幼年消防クラブ	23
(2)	少年消防クラブ	23
(3)	女性防火クラブ	23
(4)	自主防災組織	24

警防編

1	消防車両の配置と性能	25
2	消防機械器具現有状況	26
3	消防無線現有状況	28

4	火災	30
(1)	平成25年の火災概況	30
(2)	出火原因別火災発生状況	30
(3)	地域別火災発生状況	31
(4)	過去5年間の火災件数及び損害額等の推移	31
(5)	過去5年間の主な建物火災	32
(6)	時間・月別火災発生状況	32
(7)	曜日・月別火災発生状況	33
(8)	月別火災発生状況	33
(9)	過去5年間の火災件数の推移(種別)	34
(10)	過去5年間の地域別火災件数	34
5	救急	35
(1)	平成25年の救急概況	35
(2)	救急隊別出場件数状況	35
(3)	管轄内・外居住別搬送人員状況	35
(4)	事故種別年齢区分別傷病程度別搬送人員状況	36
(5)	現場到着所要時間別出場件数状況	37
(6)	収容所要時間別搬送人員状況	37
(7)	地域別出動件数状況	38
(8)	時間別救急発生件数状況	38
(9)	過去5年間の救急出動・搬送人員の推移	39
(10)	過去5年間の管轄内・外医療機関収容率	39
6	救助	40
(1)	平成25年の救助概況	40
(2)	過去5年間の救助活動状況	40
7	その他の出動	41
(1)	平成25年のその他の出動概況	41
(2)	過去5年間のその他の出動状況	41
8	119番取扱状況	42
(1)	平成25年の119番受信件数	42
(2)	通報種別119番受信状況	42
(3)	月別・地域別119番受信状況	42
(4)	地域別119番受信状況	43
(5)	地域別・通報種別119番受信状況	43
(6)	過去5年間の119番受信状況(携帯119を含む)	44
9	緊急通報(あんしん電話)取扱状況	45
10	災害通報取扱件数	46
(1)	平成25年の災害通報受信件数	46
(2)	覚知別災害通報受信状況	46
(3)	月別・覚知別災害通報受信状況	46
11	出動指令状況	47
12	気象観測状況	48

消防団編

1	消防団長	49
2	報酬・手当	49
3	消防団員数	50
4	消防団員の在職年数・年齢	50
(1)	在職年数	50
(2)	年齢	50
5	消防ポンプ車等の保有状況	50
6	町内水利状況	51
7	消防団組織図	51

1 位置及び地勢

当消防本部は、広島県の北西部である芸北地域のほぼ中央部に位置する北広島町を管轄し、北及び西は島根県に接し、東は安芸高田市、南は広島市や安芸太田町に接した農村地帯である。

管内は、東西に中国縦貫自動車道が通過し、南北に中国横断自動車道広島浜田線と接続しており、京阪神地域と九州方面への中間点として位置し、広島市と島根県浜田市、江津市を結ぶ陰陽連絡の交通の要衝となっている。また、河川は中国地方を代表する江の川と太田川水系の源流域に当たり、町の東側を江の川水系、西側が太田川水系となり両河川の水源地である。

管轄の面積は646.24km²を有し、山県郡全体のおよそ2/3を占め、林間の耕地が多く、過疎の現象を呈しているのが現状である。しかしながら、広島都市圏に接していることもあって、交通条件、地域資源の活用などによって観光・レクリエーションエリアとして都市部との交流が盛んになっている。

気象的には、消防本部付近で、平均気温11.6℃、年間降雨量1,824mmと平年並みであった。降雪量は全体的には平年の1/2程度と少なかったが、芸北地域八幡地区においては累積降雪量893cmを記録した。

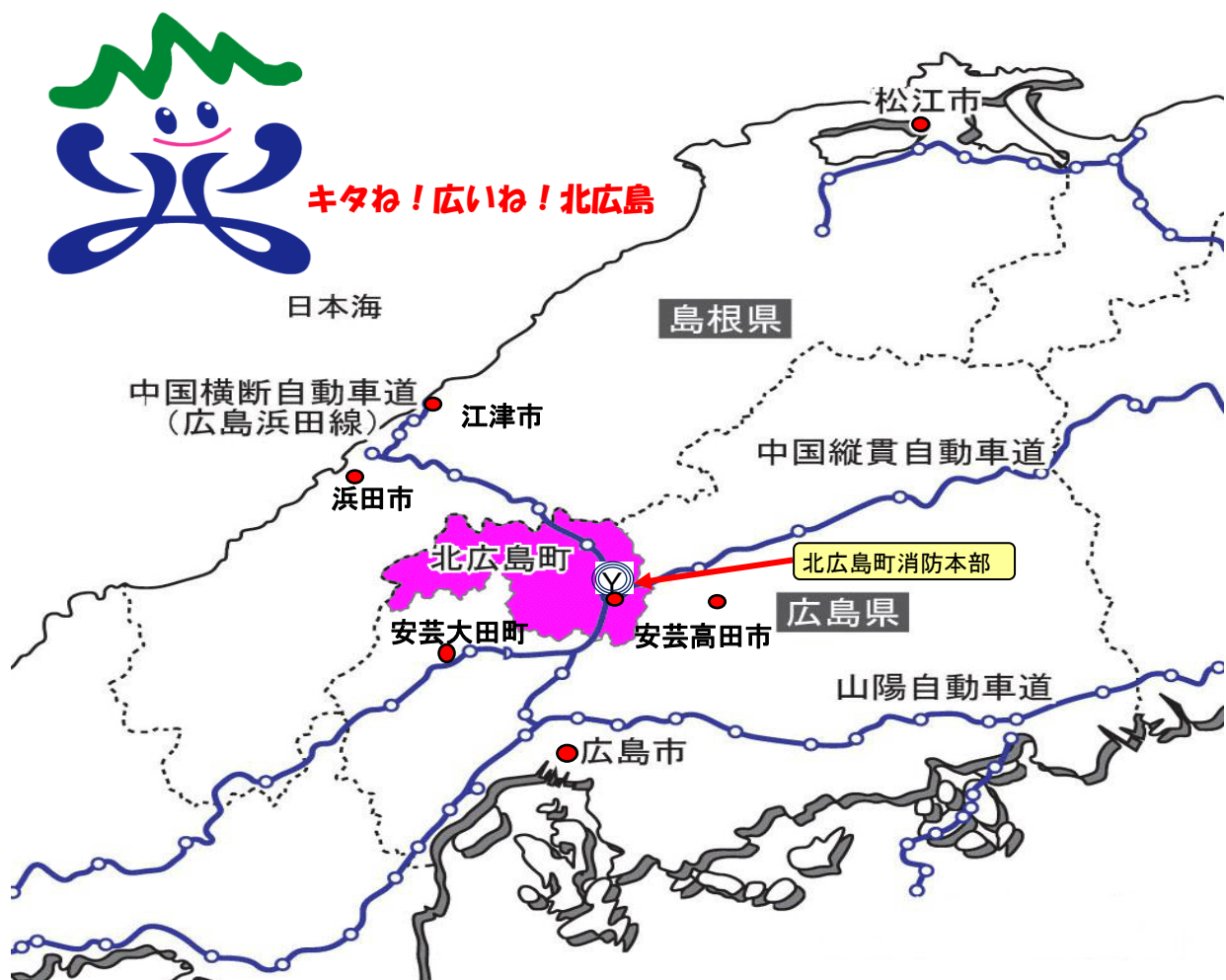

2 人口、世帯数、面積

	北 広 島 町				
地 域 別	千代田地域	芸北地域	大朝地域	豊平地域	合 計
面 積	171.45 km ²	253.63 km ²	90.5 km ²	130.66 km ²	646.24 km ²
人 口	10,433 人	2,508 人	3,036 人	3,813 人	19,790 人
世 帯 数	4,354 世帯	1,021 世帯	1,276 世帯	1,718 世帯	8,369 世帯
常 備 消 防	北 広 島 町 消 防 本 部				
非 常 備 消 防	北 広 島 町 消 防 団				

3 当初予算額(消防費)の比較

(単位:千円)

年度 区分	平成25年度当初(骨格) 予 算 額	平成24年度当初予算額	比 較
一般会計(A)	15,070,000	15,150,000	△ 80,000
消 防 費 (B)	653,951	680,333	△ 26,382
常 備 消 防 費	527,255	561,765	△ 34,510
非 常 備 消 防 費	94,505	96,186	△ 1,681
施 設 整 備 費	24,700	13,925	10,775
防 災 費	7,491	8,457	△ 966
比率(B)/(A)	4.3 %	4.5 %	▲ 0

4 消防車両等配置表及び配置図

(1) 消防車両等配置表

署所別 車両等	本部	本署	芸北	大朝	豊平	計
救 助 工 作 車		1				1
水 槽 付 消 防 ポ ン プ 自 動 車		1			1	2
消 防 ポ ン プ 自 動 車		1	1	1		3
資 器 材 輸 送 車		1				1
小 型 動 力 ポ ン プ		1		1	1	3
高 規 格 救 急 自 動 車		2	1	1	1	5
指 揮 車	1					1
査 察 広 報 車	1					1
公 用 車	1					1
合 計	3	7	2	3	3	18

(2) 消防車両等配置図

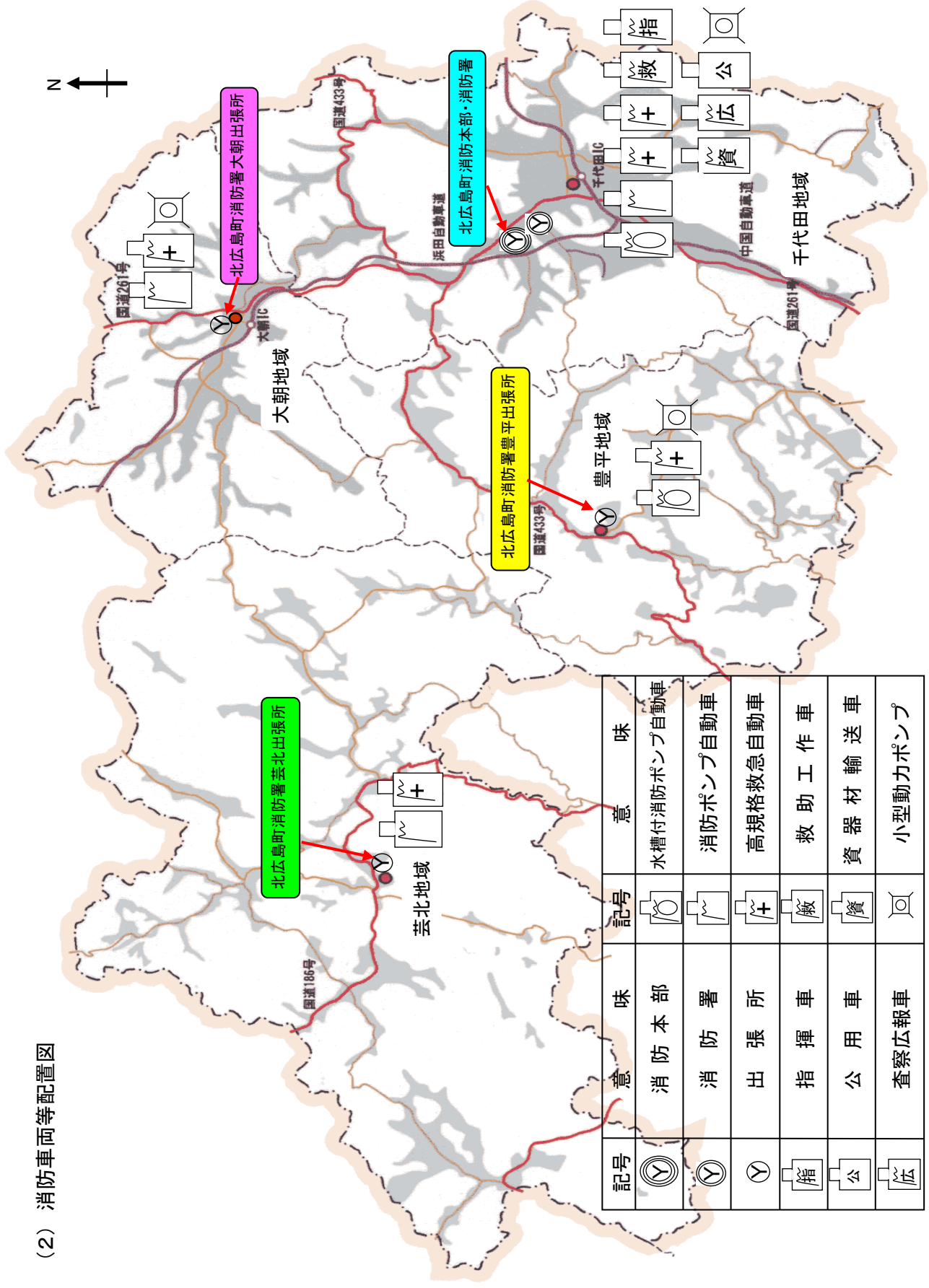

記号	意味	記号	意味
⓪	消防本部	⓪	水槽付消防ポンプ自動車
⓪	消防署	⓪	消防ポンプ自動車
⓪	出張所	⓪	高規格救急自動車
箱	指揮車	廠	救助工作車
公	公用車	資	資器材輸送車
広	査察広報車	⓪	小型動力ポンプ

5 北広島町消防本部沿革

年 月 日	概 要
昭 54 08 14	山県東中部消防組合設立許可(広島県知事・指令市第114号)
昭 54 09 10	消防長以下11人の消防吏員採用
昭 54 09 20	119番設置
昭 54 10 01	ウツミ物産(株)所有の事務所を昭和54年10月1日から昭和55年7月3日までの間借用し仮事務所とする。
昭 54 10 09	広島市消防局より救急車(3B型)借用(昭和54年10月9日～昭和55年1月31日)
昭 54 10 09	指揮車(トヨタ クラウン)購入し本署に配備
昭 54 10 11	開庁式
昭 54 10 18	本署 救急業務開始
昭 54 10 19	本署 消防無線電話開設
	中国縦貫自動車道千代田～三次間供用開始
昭 55 01 19	日本損害保険協会から救急車(ニッサン3B型)の寄贈を受け、本署に配備
昭 55 03 30	予防査察車(三菱ジープ4WD)購入し本署に配備
昭 55 04 01	消防吏員19人増員(実員30人)
昭 55 04 01	予防業務開始
昭 55 04 02	政令指定を受ける。(自治省・告示第81号)
昭 55 04 07	本部・署庁舎起工式
昭 55 07 25	消防ポンプ自動車(BD-I型)購入し本署に配備
昭 55 07 30	庁舎(本部・署)完成
	鉄筋コンクリート造2階建・延べ面積506.19㎡・総工費83,051千円
昭 55 08 01	本部及び署を千代田町大字春木516番地に移転
昭 55 08 01	本署 警防業務開始
昭 55 08 01	大朝出張所仮事務所(大朝町基幹集落センター)において救急業務開始
昭 55 08 01	大朝出張所 消防無線電話開設
昭 55 09 26	大朝出張所庁舎完成
	鉄筋コンクリート平屋建・延べ面積220.66㎡・総工費36,975千円
	大朝出張所 大朝町大字新庄921番地3に移転
昭 55 11 17	山県東中部消防組合規約変更許可(広島県知事・指令市第230号)
昭 55 12 11	林野火災特別地域に指定される。
昭 55 12 20	救急車(トヨタ2B型)購入し大朝出張所に配備
昭 56 04 01	消防吏員10人増員(実員40人)
昭 56 07 29	豊平出張所庁舎完成(豊平町都志見230番地1)
	鉄筋コンクリート平屋建・延べ面積239.21㎡・総工費42,726千円
昭 56 07 29	消防ポンプ自動車(ニッサンBD-I型)2台購入し豊平・大朝両出張所に配備
昭 56 08 01	豊平出張所開設 警防・予防業務開始
昭 56 08 01	豊平出張所 消防無線電話開設
昭 56 08 01	大朝出張所 警防業務開始
昭 56 09 21	日本消防協会から救急車(トヨタ2B型)の寄贈を受け豊平出張所に配備
昭 57 03 31	小型動力ポンプ積載車(トヨタ)3台購入し本署・豊平・大朝出張所にそれぞれ配備
昭 57 04 30	大朝出張所 積載車車庫完成
昭 57 05 15	豊平出張所 積載車車庫完成
昭 57 05 20	本署 訓練塔完成(簡易)
昭 57 05 21	高田地区消防組合と消防相互応援協定の締結
昭 57 11 10	本署 気象観測装置設置
昭 58 03 24	中国自動車道 千代田～鹿野間供用開始(全線開通)
昭 58 07 13	広島県内共通波設置
昭 59 10 01	本署 危険物屋内貯蔵所完成
昭 59 10 22	社団法人日本損害保険協会から水槽付(1,700ℓ)消防ポンプ自動車(三菱)の寄贈を受け、本署に配備
昭 59 12 17	広島県同栄社共済農業協同組合連合会から救急車(ニッサン2B型)の寄贈を受け、本署に配備
昭 60 04 01	消防吏員1人採用(退職補充 定員40人 実員40人)
昭 61 09 10	通信指令室完成 コンクリートブロック造・建築面積14.02㎡・建築費2,270千円
昭 61 09 15	119番集中システム運用開始
昭 62 03 31	初代消防長退職

年 月 日	概 要
昭 62 04 01	広島市消防局より派遣消防長就任(2代)
昭 62 10 01	広島県内広域消防相互応援協定締結
昭 62 10 17	山県東中部危険物安全協会設立
昭 63 03 30	社団法人日本損害保険協会から救急車(ニッサン2B型)の寄贈を受け、大朝出張所に配備
昭 63 03 24	陰陽(県境)隣接広域消防相互応援協定調印式 江津市外7町村消防組合消防本部 備北地区消防組合消防本部 高田地区消防組合消防本部 山県東中部消防組合消防本部
昭 63 03 31	消防吏員1人退職
昭 63 04 01	消防吏員1人採用(退職補充 定員40人 実員40人) 課制度施行
平 元 03 10	山県東中部消防本部と高田地区消防本部による人事交流調印式(県庁)
平 元 03 31	2代消防長離任(派遣期間満了に伴う)
平 元 04 01	広島市消防局より派遣消防長就任(3代)
平 元 04 01	山県東中部消防本部と高田地区消防本部による人事交流開始
平 元 09 28	千代田局119番増設
平 元 10 11	400メガヘルツ帯消防無線機電話開設
平 元 10 18	消防組合10周年記念式典(記念誌発刊等)
平 元 11 21	日本防火協会から広報車(ニッサン)の寄贈を受け、本署に配備
平 02 03 07	広島県内航空消防応援協定締結
平 02 09 08	管理者交代(千代田町長から大朝町長)
平 02 09 13	管理者就離任式
平 02 12 18	消防ポンプ自動車(三菱CD-I型)購入し本署に配備
平 03 03 22	日本自動車工業会から救急車(トヨタ2B型4WD)の寄贈を受け、豊平出張所に配備
平 03 03 31	3代消防長離任(派遣期間満了に伴う)
平 03 03 31	消防吏員1人退職
平 03 04 01	広島市消防局より派遣消防長就任(4代)
平 03 04 01	消防吏員1人採用(退職補充 定員40人 実員40人)
平 03 04 01	山県東中部消防本部と高田地区消防本部による第2次人事交流
平 03 04 21	毎日勤務者週42時間勤務(第2及び第4土曜日閉庁)施行
平 03 04 21	隔日勤務者46時間勤務施行
平 03 04 25	管理者交代(大朝町長から豊平町長)
平 03 10 30	中国横断自動車道広島浜田線消防相互応援協定締結
平 03 11 20	指揮車(スバル レガシー)購入し本署に配備
平 03 12 05	消防無線全国共通波基地局増設
平 03 12 06	緊急通報システムセンター機器(あんしん電話)新設 稼動開始
平 03 12 07	中国横断自動車道広島浜田線全線開通
平 03 12 19	山県東中部消防組合規約変更許可(広島県知事・指令地第88号)
平 04 02 24	公用車(トヨタ マークII)購入し本署に配備
平 04 03 31	消防吏員1人退職
平 04 04 01	週40時間勤務の施行及び中国横断自動車道広島浜田線の全線開通に伴う業務増のため消防吏員7人採用(定員46人 実員46人)
平 04 04 01	隔日勤務者週44時間勤務施行
平 04 05 20	山県東中部防火連絡協議会設立
平 04 07 10	広島県新救急医療情報システム始動
平 04 10 31	本署車庫、事務所等増築工事完了 鉄骨造2階建・延べ面積97.3㎡・総工費16,419千円
平 05 01 20	大朝出張所車庫棟増築工事完了 鉄骨造平屋建・延べ面積28.8㎡・総工費1,906千円
平 05 01 27	救助工作車(日野 レンジャー)購入し本署に配備
平 05 02 02	広島県同栄社共済農業協同組合連合会から救急車(ニッサン2B型4WD)の寄贈を受け、本署に配備
平 05 04 01	山県東中部消防本部と高田地区消防本部による第3次人事交流
平 05 07 11	週40時間勤務(完全土曜閉庁)施行
平 05 09 09	救急救命士養成課程1人派遣(広島市消防局救急救命士養成所)

年 月 日	概 要
平 05 10 26	広島県内高速道路消防相互応援協定締結
平 05 10 28	畑地区119番通報デジタル化(千代田局化)
平 06 03 31	4代消防長離任(派遣期間満了に伴う)
平 06 04 01	広島市消防局より派遣消防長就任(5代)
平 06 04 01	山県東中部消防本部と広島市消防局による人事交流開始
平 06 04 27	最初の救急救命士資格取得(1人)
平 06 09 08	救急救命士養成課程派遣1人(広島市消防局救急救命士養成所)
平 06 11 01	広島県総合防災行政無線局開局(平成7年4月1日運用開始)
平 07 01 17	兵庫県南部地震(阪神、淡路大震災)へ緊急消防援助隊(救助隊1隊5人)派遣(1月17日から25日までの9日間、3隊15人を派遣)
平 07 01 30	高規格救急自動車(トヨタ2B型4WD)購入し本署に配備
平 07 03 31	山県東中部消防組合15周年記念式典
平 07 04 01	山県東中部消防本部と山県西部消防本部による人事交流
平 07 04 01	山県東中部消防本部と高田地区消防本部による第4次人事交流
平 07 04 27	救急救命士資格取得(1人)実員2人
平 07 08 01	社団法人日本損害保険協会から水槽付(1,700ℓ)消防ポンプ自動車(ニッサンコンドル)の寄贈を受け、大朝出張所に配備
平 07 09 12	救急救命士養成課程1人派遣(広島市消防局救急救命士養成所)
平 07 12 29	消防ポンプ自動車(いすゞエルフCD-I型4WD)購入し豊平出張所に配備
平 08 03 29	山県東中部消防組合同約変更許可(広島県知事・指令地方第97号)
平 08 03 31	消防吏員1人退職
平 08 04 01	消防吏員1人採用(退職補充 定員46人 実員46人)
平 08 04 01	山県東中部消防本部と広島市消防局による第2次人事交流
平 08 05 17	救急救命士資格取得(1人)実員3人
平 08 07 11	広島県防災ヘリコプター応援協定締結
平 08 09 12	救急救命士養成課程1人派遣(広島市消防局救急救命士養成所)
平 08 10 01	消防組織法の一部改正による消防職員委員会設置
平 09 03 31	5代消防長離任(派遣期間満了に伴う)
平 09 04 01	広島市消防局より派遣消防長就任(6代)
平 09 04 01	山県東中部消防本部と高田地区消防本部による第5次人事交流
平 09 05 15	救急救命士資格取得(1人)実員4人
平 09 06 05	山県東中部危険物安全協会発足10周年記念防災講演(前・島原市長 鐘ヶ江 官一氏)
平 09 09 11	救急救命士養成課程1人派遣(広島市消防局救急救命士養成所)
平 09 09 30	養護老人ホーム「仁愛園」と蔵迫3区の災害応援協力協定締結式
平 09 10 22	第1回自衛消防隊消防競技大会開催
平 09 11 04	特別養護老人ホーム「やすらぎ」と大朝五丁目部落の災害応援協力協定締結式
平 09 11 28	通信指令室増築工事完了 鉄骨造平屋建・建築面積57.6㎡・建築費32,000千円
平 09 12 02	特別養護老人ホーム「ゆりかご荘」及び「ケアハウスゆりかご」と阿坂自治会の災害応援協力協定締結式
平 10 02 03	山県東中部消防組合同約変更許可(広島県知事・指令地方第95号)
平 10 03 04	自治体消防発足50周年記念防災講演会 講演者(東京大学地震研究所広島地震観測所 主任 三浦 勝美氏)
平 10 03 17	消防緊急通信指令施設工事完了
平 10 04 01	消防緊急通信指令システム運用開始
平 10 04 01	山県東中部消防本部と高田地区消防本部による第6次人事交流
平 10 04 01	山県東中部消防本部と広島市消防局による人事交流
平 10 05 14	救急救命士資格取得(1人)実員5人
平 10 05 21	消防緊急通信システム開設式
平 10 09 11	救急救命士養成課程1人派遣(広島市消防局救急救命士養成所)
平 10 10 23	第2回自衛消防隊消防競技大会開催
平 10 11 09	携帯電話からの119番通報受付業務の開始
平 10 11 09	第1回全国消防広報コンクールポスター部門で、消防庁長官表彰受賞
平 11 02 18	第7回全国救急隊員シンポジウムが広島市で開催され、救急救命士を含む5人がデモンストレーションに出場
平 11 03 31	6代消防長離任(派遣期間満了に伴う)

年 月 日	概 要
平 11 04 01	7代消防長就任(部内登用)
平 11 04 01	広島市消防局から次長就任
平 11 04 01	山県東中部消防本部と高田地区消防本部による第7次人事交流
平 11 04 01	組織改正(消防署の課制を係制に改正)
平 11 04 22	救急救命士資格取得(1人)実員6人
平 11 09 09	救急救命士養成課程1人派遣(広島市消防局救急救命士養成所)
平 11 09 30	本署消毒室新設工事
平 11 10 19	山県東中部消防組合設立20周年記念式典
平 11 12 31	コンピューター西暦2000年問題警戒(第一次)
平 12 02 29	コンピューター西暦2000年問題警戒(第二次)
平 12 03 31	次長広島市消防局へ帰任(定員46人、実員45人)
平 12 04 01	山県東中部消防本部と高田地区消防本部による第8次人事交流
平 12 04 21	救急救命士資格取得(1人)実員7人
平 12 09 07	救急救命士養成課程1人派遣(広島市消防局救急救命士養成所)
平 12 09 09	高規格救急自動車(トヨタ2B型4WD)購入し豊平出張所に配備
平 12 10 20	第3回自衛消防隊消防競技大会開催
平 13 01 18	特別養護老人ホーム「正寿園」・老人保健施設「あけぼの」・医療法人明和会「益田病院」と新宮町・東横町防災ボランティアとの災害救護応援協力協定締結式
平 13 02 28	高規格救急自動車(トヨタ2B型4WD)購入し大朝出張所に配備
平 13 03 24	芸予地震発生(大規模地震対応マニュアルに基づき対処)
平 13 03 31	事務吏員1人退職
平 13 03 31	山県東中部消防本部と広島市消防局による人事交流者帰任
平 13 04 01	消防吏員、事務吏員各1人採用(退職及び欠員補充 定員46人 実員46人)
平 13 04 01	山県東中部防火協会設立(危険物安全協会と防火連絡協議会の統合による)
平 13 05 10	救急救命士資格取得(1人)実員8人
平 13 06 12	平成13年度婦人防火クラブ員救急講習会モデル地域指定を受ける(豊平町5クラブ)
平 13 09 10	救急救命士養成課程1人派遣(広島市消防局救急救命士養成所)
平 13 09 26	訓練塔改修整備
平 13 10 17	第4回自衛消防隊消防競技大会開催
平 13 10 23	中国・四国ブロック緊急消防援助隊合同訓練参加(高知県、1隊5人)
平 14 04 01	山県東中部消防本部と高田地区消防本部による第9次人事交流
平 14 04 18	救急救命士資格取得(1人)実員9人
平 14 07 19	化学防護服(3着)購入
平 14 09 09	救急救命士養成課程1人派遣(広島市消防局救急救命士養成所)
平 14 10 01	千代田ヘリポート開所
平 14 10 23	第5回自衛消防隊消防競技大会開催
平 14 11 30	消防吏員1人退職
平 15 04 01	消防吏員1人採用(退職補充 定員46人 実員46人)
平 15 04 01	山県東中部消防組合規約変更許可(広島県知事 指令市行第10号)
平 15 04 21	救急救命士資格取得(1人)実員10人
平 15 05 26	日本防火協会「防火防災訓練用資器材助成事業」により煙体験ハウス、その他資器材の寄贈を受ける。
平 15 06 30	消防吏員1人退職(定員46人 実員45人)
平 15 09 02	救急救命士養成課程1人派遣(広島市消防局救急救命士養成所)
平 15 10 01	消防吏員1人採用(退職補充 定員46人 実員46人)
平 16 04 16	広島圏域メディカルコントロール協議会設置
平 16 04 21	救急救命士資格取得(1人)実員11人
平 16 09 02	救急救命士養成課程1人派遣(広島市消防局救急救命士養成所)
平 17 01 23	大朝町閉庁式
平 17 01 29	千代田町閉庁式
平 17 01 29	豊平町閉庁式
平 17 01 31	山県東中部消防組合閉庁
平 17 02 01	北広島町(新町)開設に伴い新生消防本部へ移行
平 17 02 01	北広島町消防本部開庁
平 17 04 27	救急救命士資格取得(1人)実員12人
平 17 06 23	広島県メディカルコントロール協議会認定 (気管内挿管資格取得)1人(実員1人)
平 17 09 13	携帯119直接受信対応工事

年 月 日	概 要
平 17 09 13	財団法人日本宝くじ協会よりAEDリトルアントレーニングシステムセット寄贈を受ける
平 18 03 09	災害対応特殊消防ポンプ自動車(CD-I)購入し大朝出張所に配備
平 18 03 27	高規格救急自動車(トヨタ2B型4WD)購入し本署に配備
平 18 03 31	消防吏員1人退職(定員46人 実員45人)
平 18 06 06	豊平出張所消毒室新設工事(簡易型)
平 18 06 14	大朝出張所消毒室新設工事(簡易型)
平 18 07 18	資器材輸送緊急自動車(2tトラック)購入し本署に配備
平 18 11 07	日本損害保険協会より脊椎固定器具一式寄贈
平 18 11 24	大朝出張所無線基地局改修工事
平 18 11 28	広島県メディカルコントロール協議会認定(薬剤投与資格取得)1人(実員1人)
平 19 01 30	日本防火協会「防火広報用視聴覚資器材助成事業」によりプロジェクター、ビデオカメラ等広報資器材受領
平 19 02 13	芸北地域NTT回線(専用回線)切替工事
平 19 02 15	山県西部消防事務引継ぎ実施
平 19 02 28	指令・防災無線専用回線施行工事完了
平 19 03 06	芸北地域内NTT119回線工事完了
平 19 03 28	高曽根山無線中継所改修工事完了
平 19 03 31	NTT119回線切替工事完了
平 19 03 31	7代消防長離任(本庁危機管理監就任)
平 19 03 31	携帯119(3業者)切替工事完了
平 19 03 31	通信指令システム改修工事完了
平 19 04 01	芸北地域の消防業務開始、午前0時身分移管、午前8時30分指令開始
平 19 04 01	8代消防長就任(部内登用)
平 19 04 01	元山県西部消防組合職員8人採用、救急救命士2人広島市消防局より派遣(本署勤務)
平 19 04 01	元山県西部消防組合消防車両移管分車両移送(指揮車、査察車、公用車)
平 19 09 03	救急救命士養成課程1人派遣(広島市消防局救急救命士養成所)
平 20 03 31	消防吏員2人退職[1人退職、1人(救急救命士)広島市消防局へ帰任]
平 20 04 01	消防吏員2人採用
平 20 05 02	救急救命士資格取得(1人)実員13人
平 20 06 07	芸北出張所消毒室新設工事(簡易型)
平 20 09 01	救急救命士養成課程1人派遣(広島市消防局救急救命士養成所)
平 20 12 01	広島県メディカルコントロール協議会認定(薬剤投与資格取得)2人(実員3人)
平 21 03 31	消防吏員1人退職[1人(救急救命士)広島市消防局へ帰任]
平 21 04 01	消防吏員2人採用
平 21 05 02	救急救命士資格取得(1人)実員14人(薬剤投与資格取得)1人(実員4人)
平 21 08 31	新型インフルエンザ対策「業務継続計画」・「感染防止対策実施要領」・「人員計画実施要領」・「通信業務要領」・「感染患者等の搬送要領」策定
平 21 09 01	救急救命士養成課程1人派遣(広島市消防局救急救命士養成所)
平 22 03 31	消防吏員1人退職
平 22 04 01	消防吏員1人採用
平 22 04 01	本庁から行政職1人受入れ(警防係専門員)
平 22 04 01	週38時間45分勤務施行
平 22 05 02	救急救命士資格取得(1人)実員15人(薬剤投与資格取得)1人(実員5人)
平 22 09 01	救急救命士養成課程1名派遣(広島市消防局救急救命士養成所)
平 22 11 30	高規格救急自動車(トヨタ2B型4WD)購入し大朝出張所に配備(緊急消防援助隊設備整備費補助事業)
平 23 03 12	東北地方太平洋沖地震(東日本大震災)へ緊急消防援助隊(救急隊1隊3人)派遣(3月12日から31日まで20日間、5隊15人を派遣)
平 23 04 06	公用車(マツダ デミオ)購入し本署へ配備
平 23 04 28	救急救命士資格取得(1人)実員16人(薬剤投与資格取得)1人(実員6人)
平 23 08 31	北広島町役場豊平支所改修(豊平出張所移転工事)着工
平 23 09 28	広島県メディカルコントロール協議会認定(薬剤投与資格取得)2人(実員8人)
平 23 09 30	位置情報通知システム(簡易型)運用開始
平 23 10 25	上下式防火衣(ISO規格)第1期整備 30着購入
平 24 03 06	北広島町役場豊平支所改修(豊平出張所移転工事)完了
平 24 03 14	豊平出張所豊平支所へ移転(北広島町戸谷1088番地1)

年	月	日	概	要
平	24	03	16	高規格救急自動車(トヨタ2B型4WD)購入し豊平出張所に配備
平	24	03	26	北広島町役場豊平支所庁舎改修竣工式
平	24	03	31	行政職1人本庁へ帰任(警防係専門員)
平	24	04	01	消防吏員1人採用(定員55人 実員55人)
平	24	07	06	緊急消防援助隊支援資機材(エアートント一式)の国からの無償使用
平	24	07	30	広島県メディカルコントロール協議会認定(薬剤投与資格取得)1人(実員9人)
平	24	08	29	上下式防火衣(ISO規格)第2期整備 24着購入 全職員へ貸与完了
平	24	10	19	KDDI IP電話119番回線収容工事
平	24	11	09	除雪機購入、芸北出張所に配備
平	24	11	20	消防緊急通信システム部分改修通信指令室仮設工事
平	24	12	27	広島県メディカルコントロール協議会認定(薬剤投与資格取得)1人(実員10人)
平	25	02	21	消防緊急通信指令システム(情報系改修)試験運用開始
平	25	02	28	消防救急無線のデジタル化基本設計完了
平	25	03	19	消防緊急通信指令システム部分改修(情報系)完了
平	25	03	31	消防吏員1人退職
平	25	04	01	消防吏員1人採用(定員55人 実員55人)
平	25	04	12	広島県ドクターヘリ運用開始
平	25	07	01	職員定数条例改正(消防機関の職員 定員60人)
平	25	07	18	緊急通報システムセンター機器(あんしん電話)更新 運用開始
平	26	02	17	広島県メディカルコントロール協議会認定(薬剤投与資格取得)1人(実員11人)
平	26	02	25	水槽付(2,000ℓ)消防ポンプ自動車(日野レンジャー)を購入し本署に配備
平	26	03	24	消防救急無線のデジタル化実施設計完了
平	26	03	31	8代消防長退職

6 消防応援協定

- 広島県内広域消防相互応援協定 昭和62年10月 1日締結
- 広島県内航空消防応援協定 平成 2年 3月 7日締結
- 浜田自動車道(浜田～千代田)消防相互応援協定 平成 3年10月30日締結
- 広島県内高速道路消防相互応援協定 平成 5年10月26日締結
- 広島県防災ヘリコプター応援協定 平成 8年 7月11日締結
- 県境隣接広域相互応援協定 平成17年 4月 1日締結
- 浜田市・北広島町消防相互応援協定 平成19年 4月 1日締結



総務編



北広島町消防本部

1 北広島町消防本部の組織

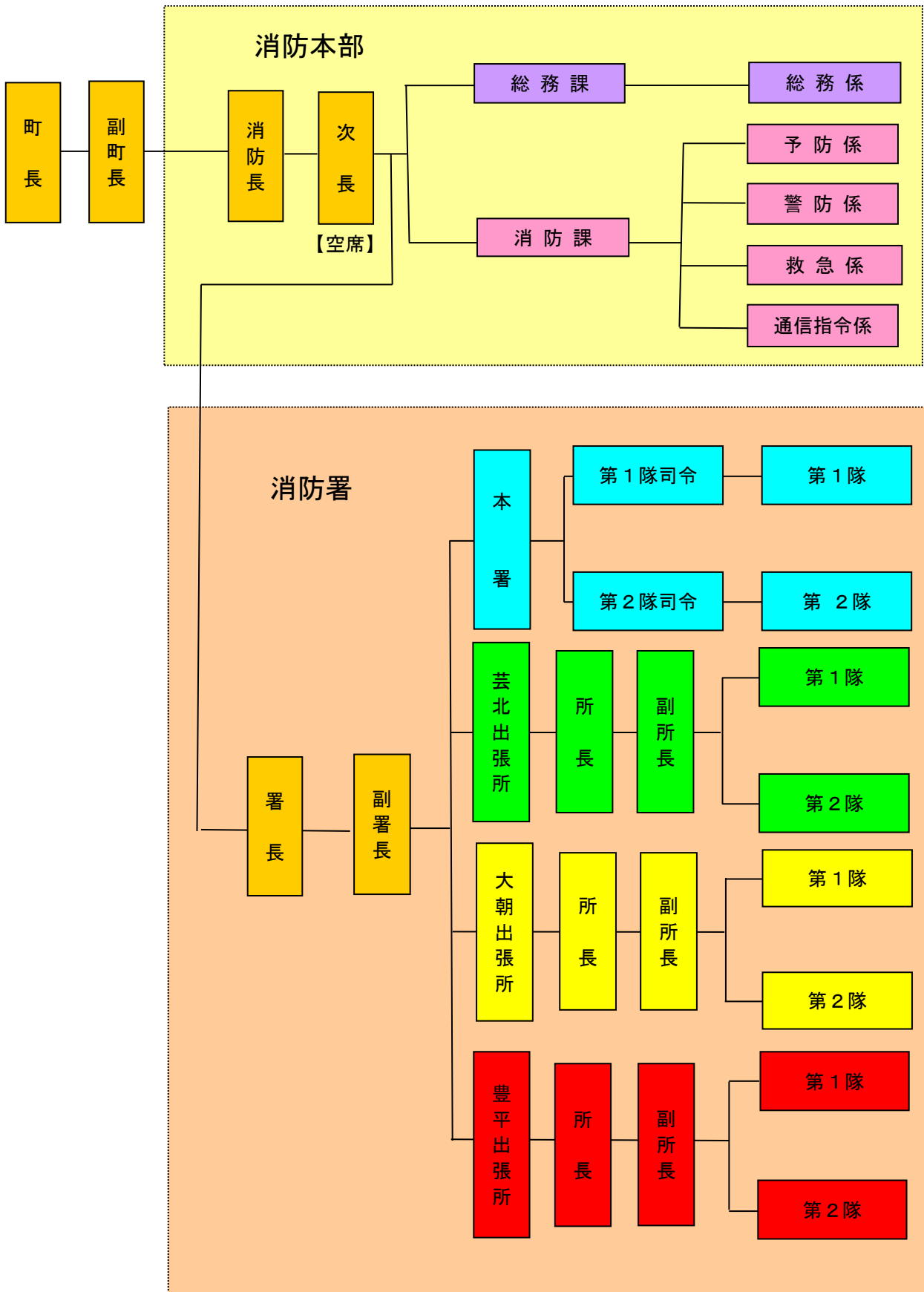

2 歴代管理者、議長、消防長

(1) 管理者

区分	氏名	在職年数	在職期間	備考
初代	井上 一位	11年6ヶ月	昭 54 . 8 . 14 ~ 平 2 . 9 . 5	千代田町
2代	脇本 大六	6ヶ月	平 2 . 9 . 6 ~ 平 3 . 4 . 25	大朝町
3代	前田 達郎	13年9ヶ月	平 3 . 4 . 26 ~ 平 17 . 1 . 31	豊平町

(2) 組合議長

区分	氏名	在職年数	在職期間	備考
初代	加計 平男	4年4ヶ月	昭 54 . 8 . 20 ~ 昭 58 . 11 . 30	大朝町
2代	多田 春男	4年	昭 58 . 12 . 6 ~ 昭 62 . 12 . 2	大朝町
3代	六信 来	4年	昭 62 . 12 . 2 ~ 平 3 . 11 . 30	大朝町
4代	村田 史郎	3年	平 3 . 11 . 30 ~ 平 6 . 12 . 17	千代田町
5代	六信 来	3年	平 6 . 12 . 22 ~ 平 9 . 11 . 30	大朝町
6代	村田 史郎	1年	平 9 . 11 . 30 ~ 平 10 . 12 . 17	千代田町
7代	伊藤 博夫	6年2ヶ月	平 10 . 12 . 24 ~ 平 17 . 1 . 31	大朝町

(3) 消防長

区分	氏名	在職年数	在職期間	備考
初代	泉 洋吉	7年6ヶ月	昭 54 . 9 . 10 ~ 昭 62 . 3 . 31	
2代	山根 光夫	2年	昭 62 . 4 . 1 ~ 平 元 . 3 . 31	派遣
3代	香川 堅	2年	平 元 . 4 . 1 ~ 平 3 . 3 . 31	派遣
4代	有田 幸悦	3年	平 3 . 4 . 1 ~ 平 6 . 3 . 31	派遣
5代	小田 敏数	3年	平 6 . 4 . 1 ~ 平 9 . 3 . 31	派遣
6代	広川 清昭	2年	平 9 . 4 . 1 ~ 平 11 . 3 . 31	派遣
7代	若本 啓二	8年	平 11 . 4 . 1 ~ 平 19 . 3 . 31	
8代	一部 誠	7年	平 19 . 4 . 1 ~ 平 26 . 3 . 31	

3 消防庁舎の概要

北広島町消防本部(署)



消防本部住所

北広島町春木516番地

TEL 0826-72-0119

FAX 0826-72-5145

I P 050-5812-1119

鉄筋コンクリート造(2階建)

昭和55年7月竣工

敷地面積 1,928.00m²

建築面積 369.97m²

延面積 661.16m²

芸北出張所



芸北出張所住所

北広島町川小田75番地66

TEL・FAX 0826-36-3119

I P 050-5812-2119

鉄骨・一部鉄筋コンクリート造(平屋建)

昭和58年10月竣工

敷地面積 1,343.00㎡

建築面積 252.41㎡

延面積 234.92㎡

大朝出張所

大朝出張所住所

北広島町新庄921番地1

TEL・FAX 0826-82-1119

I P 050-5812-3119

鉄筋コンクリート造(平屋建)

昭和55年9月竣工

敷地面積 1,157.00㎡

建築面積 220.51㎡

延面積 220.66㎡



豊平出張所



豊平出張所住所

北広島町戸谷1088番地1

TEL・FAX 0826-83-0119

I P 050-5812-4119

鉄筋コンクリート造

(3階建の1階一部を使用)

平成24年3月 役場豊平支所内へ移転

延面積 271.68㎡

(消防署部分)

4 消防職員の現況

(1) 実 員

階級別		司令長	司令	司令補	士長	副士長	消防士	職事員務	合計
区分	実 員	1	7	10	28	0	8	1	55

(2) 職員の配置状況

階級別		司令長	司令	司令補	士長	副士長	消防士	職事員務	合計
消防本部	消 防 長	1							1
	総 務 課		1		1		1	1	4
	消 防 課		3	2	6				11
消 防 署	本 署	(1)	(2)	(1)	(4)		6		15 (8)
	芸北出張所		1	1	6				8
	大朝出張所			3	5				8
	豊平出張所		1	1	5		1		8
合 計		1	7	10	28	0	8	1	55

()は本部兼職

(3) 職員の経験年数

階級別	司令長	司令	司令補	士長	副士長	消防士	職事員務	合計
年 数								
3 年 未 満						2		2
3 年 以 上 5 年 未 満						1		1
5 年 以 上 1 0 年 未 満						4		4
1 0 年 以 上 1 5 年 未 満				2		1	1	4
1 5 年 以 上 2 0 年 未 満								0
2 0 年 以 上 2 5 年 未 満				8				8
2 5 年 以 上 3 0 年 未 満			1	4				5
3 0 年 以 上	1	7	9	14				31
合 計	1	7	10	28	0	8	1	55

(4) 職員年齢

階級別	司令長	司令	司令補	士長	副士長	消防士	職事員務	合計
年 齢								
1 8 歳 ~ 2 5 歳						2		2
2 6 歳 ~ 3 0 歳						4		4
3 1 歳 ~ 3 5 歳				1		2		3
3 6 歳 ~ 4 0 歳				6			1	7
4 1 歳 ~ 4 5 歳				4				4
4 6 歳 ~ 5 0 歳			1	4				5
5 1 歳 ~ 5 5 歳		5	4	8				17
5 6 歳 ~ 6 0 歳	1	2	5	5				13
合 計	1	7	10	28	0	8	1	55

(5) 職員の研修・資格取得状況

年度		15												計	
		年以前	16	17	18	19	20	21	22	23	24	25			
教育・研修等															
消防大 学 校		9												9	
救急救命士養成課程		11	1			1	1	1	1					16	
薬剤投与追加講習					1		1			2	2	1		7	
初 任 教 育		54	1				2	2	1		1	1		62	
専 科 教 育	警 防 科	12												12	
	予 防 査 察 科 (査 察) (旧 査 察 課 程)	14									1			15	
	予 防 査 察 科 (設 備) (旧 予 防 課 程)	17									1			18	
	危 険 物 科	10								1				11	
	火 災 調 査 科	13												13	
	救 急 救 命 士 科 (救 急 Ⅱ ・ 救 急 標 準 課 程)	102	1				2	2	1		1	1		110	
	救 助 科	34		1						1		1		37	
幹 部 教 育	特 殊 災 害													0	
	初 級 幹 部 科	13												13	
	中 級 幹 部 科	4								1		1		6	
特 別 教 育	消 防 団 教 育 担 当	25		2				2		2				31	
	救急救命士再教育 (J P T E C)	1	2	2	2	2								9	
	救急救命士再教育 (I C L S)	2	2	2	2	1								9	
	救急救命士教育コース (救急救命士再教育)						2	2	2	2	2	2		12	
	気 管 挿 管 講 習	1	4	4	2									11	
	現 場 指 揮 者 養 成 教 育							1			1			2	
資 格 取 得 状 況	第 2 級 陸 上 特 殊 無 線 技 士	15							2	2	2	2		23	
	潜 水 士	20		1			1	2	1	2		1		28	
	小 型 船 舶 操 縦 士	2					3							5	
	玉 掛 け 技 能	2												2	
	小 型 移 動 式 ク レ ーン	3												3	
	予 防 技 術 者	防 火 査 察					1			6			1		8
		消 防 用 設 備 等				1	1			5			1		8
		危 険 物				1				4	1				6
大 型 一 種 ・ 中 型		27	1	6	2						3	3		42	

予防編



北広島町消防本部

1 防火対象物状況

政令区分	用途別	合計	千代田地域	芸北地域	大朝地域	豊平地域
1	イ 劇場、映画館等	4	2			2
	ロ 公会堂、集会場	130	47	48	13	22
2	イ キャバレー等	3	3			
	ロ 遊技場等	0				
	ハ 性風俗関連特殊 営業店等を営む店舗等	0				
	ニ カラオケボックス等	0				
3	イ 待合、料理店等	2	2			
	ロ 飲食店等	12	4	4	2	2
4	百貨店、マーケット等	30	22	1	4	3
5	イ 旅館、ホテル等	24	9	12	2	1
	ロ 寄宿舎、下宿、共同住宅	116	88	12	14	2
6	イ 病院、診療所等	14	8	2	3	1
	ロ 老人短期入所施設等	14	5	4	2	3
	ハ 老人デイサービスセンター等	27	12	4	2	9
	ニ 幼稚園等	0				
7	小、中、高、大学等	53	21	8	19	5
8	図書館博物館、美術館	7	3	1		3
9	イ 蒸気、熱気浴場	0				
	ロ イ以外の公衆浴場等	0				
10	停車場、船舶・航空機の発着場	0				
11	神社、寺院等	9			7	2
12	イ 工場、作業場	261	149	12	36	64
	ロ スタジオ	1	1			
13	イ 自動車車庫、駐車場	28	9	12	3	4
	ロ 航空機の格納庫	0				
14	倉庫	208	145	23	15	25
15	その他の事業場	176	89	42	17	28
16	イ 特定複合用途対象物	109	46	45	13	5
	ロ イ以外の複合用途対象物	45	16	21	6	2
17	文化財	4	1	1	2	
合計		1,277	682	252	160	183

2 3階以上の建築物の棟数

項 別	階 数	地域別 合計	千代田地域				芸北地域				大朝地域				豊平地域			
			3階	4階	5階	6階以上	3階	4階	5階	6階以上	3階	4階	5階	6階以上	3階	4階	5階	6階以上
1項イ		1													1			
3項	イ	1	1															
	ロ	1		1														
4項		2	2															
5項	イ	2			1		1											
	ロ	27	12	5	5	3	1								1			
6項	イ	4	1	2								1						
	ハ	2	1													1		
7項		9	3				2				3				1			
12項イ		9	7	1		1												
15項		7	2	1		1	1								2			
16項	イ	4	1	1							1				1			
	ロ	5	3				1								1			
合 計		74	33	11	6	5	6	0	0	0	4	1	0	0	7	1	0	0

3 立入検査実施状況

区 分	合計	地域別			
		千代田地域	芸北地域	大朝地域	豊平地域
特 定 防 火 対 象 物	141	48	49	19	25
非 特 定 防 火 対 象 物	294	131	52	68	43
危 険 物 製 造 所 等	200	132	30	16	22
一 人 暮 ら し 老 人 家 庭	398	118	85	68	127
合 計	1,033	429	216	171	217

4 防火管理者選任状況

区 分	合計	地域別			
		千代田地域	芸北地域	大朝地域	豊平地域
8 条 対 象 物 数	345	156	91	49	49
選 任 届 出 数	209	40	76	48	45
消 防 計 画 届 出 数	304	136	75	48	45

5 防火管理講習実施状況

講習種別	開催回数(年月日)	受講者数
甲種防火管理新規講習	1回(平成25年7月10・11日)	17
甲種防火管理「再講習」	1回(平成25年7月11日)	8

6 予防事務処理状況

届出区分		地域別				
		合計	千代田地域	芸北地域	大朝地域	豊平地域
消防法令関係	消防用設備等(特殊消防用設備等)計画書	9	3	2	3	1
	工事整備対象設備等着工届	33	20	8	3	2
	消防用設備等(特殊消防用設備等)設置届	26	14	6	1	5
	消防用設備等(特殊消防用設備等)点検結果報告書	409	190	91	61	67
	防火対象物点検結果報告書	33	8	11	6	8
	防火管理者選任(解任)届	53	22	9	13	9
	消防計画作成(変更)届	68	31	18	7	12
	圧縮アセチレンガス貯蔵取扱届	4		2		2
	毒劇物貯蔵取扱届	0				
	液化石油ガス貯蔵取扱届	12	7		1	4
火災予防条例関係	防火対象物使用開始届	30	17	4	5	4
	ボイラー・炉・かまど等設置届	14	12		1	1
	変電・発電・蓄電池設備等設置届	25	11	6	3	5
	ネオン管灯設備設置届	0				
	少量危険物貯蔵取扱届	21	7	3	6	5
	指定可燃物貯蔵取扱届	5	1	1	2	1
	水素ガスを充てんする気球の届	0				
	催物開催届	20	12		6	2
	煙火打ち上げ・仕掛花火の届	35	5	4	17	9
	道路工事届	85	21	27	16	21
	水道断・減水届	1			1	
	火災とまぎらわしい行為の届	222	78	10	30	104
合計		1,105	459	202	182	262

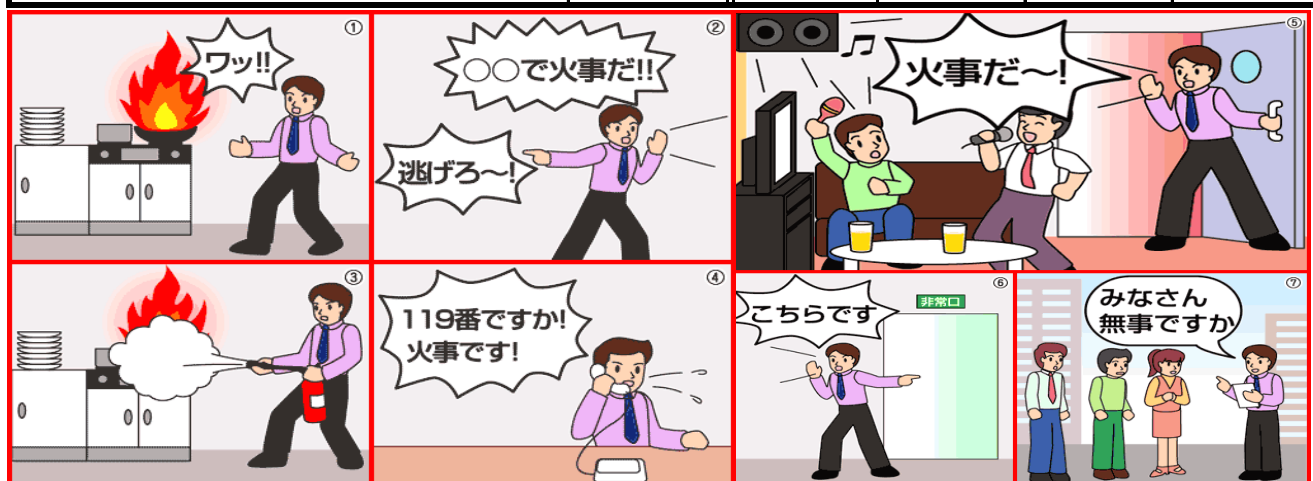

7 危険物施設状況

施設名		地域別				
		合計	千代田地域	芸北地域	大朝地域	豊平地域
製 造 所		2	2			
貯蔵所	屋 内 貯 蔵 所	35	24	2	2	7
	屋 外 タ ン ク 貯 蔵 所	29	27			2
	屋 内 タ ン ク 貯 蔵 所	1	1			
	地 下 タ ン ク 貯 蔵 所	49	22	15	7	5
	簡 易 タ ン ク 貯 蔵 所	0				
	移 動 タ ン ク 貯 蔵 所	18	10	3	4	1
	屋 外 貯 蔵 所	11	11			
取扱所	給 油 取 扱 所	38	20	7	4	7
	販 売 取 扱 所	0				
	移 送 取 扱 所	0				
	一 般 取 扱 所	28	24	2		2
合 計		211	141	29	17	24

8 危険物施設等事務処理状況

施設名		地域別				
		合計	千代田地域	芸北地域	大朝地域	豊平地域
申請関係	設 置 許 可 申 請	4	3		1	
	変 更 許 可 申 請	13	9	1	3	
	完 成 検 査 申 請	21	17	1	3	
	タ ン ク 検 査 申 請	0				
	仮 使 用 承 認 申 請	11	7	1	3	
	仮 貯 蔵 ・ 仮 取 扱 申 請	0				
	予 防 規 程 制 定 ・ 変 更 申 請	7	3	2	2	
合 計		56	39	5	12	0
届出関係	譲 渡 引 渡 届	1	1			
	品 名 ・ 数 量 変 更 届	2		1	1	
	廃 止 届	3	2			1
	休 止 届	0				
	保 安 監 督 者 選 ・ 解 任 届	14	9	2	1	2
	軽 易 変 更 届	8	7			1
	名 義 ・ 名 称 変 更 届	21	9	10		2
	在 庫 管 理 届	4	3	1		
合 計		53	31	14	2	6

9 建築同意事務処理状況

用 途		地域別				
		合計	千代田地域	芸北地域	大朝地域	豊平地域
用途区分	特定防火対象物	3	2	1		
	非特定防火対象物	10	7	1	1	1
	一 般 住 宅	1	1			
	そ の 他	3	2			1
合 計		17	12	2	1	2
工事区分	新 築	9	7		1	1
	増 築	2	1	1		
	そ の 他	6	4	1		1
合 計		17	12	2	1	2

10 広報活動実施状況

実 施 内 容		地域別				
		合計	千代田地域	芸北地域	大朝地域	豊平地域
防 火 講 習 会	回数	19	3	3	4	9
	人員	831	118	130	271	312
消 防 訓 練 立 会 指 導 (避難・消火訓練等)	回数	121	64	19	19	19
	人員	5,680	3,032	821	1,021	806
見 学 説 明	回数	10	6	1	3	
	人員	197	124	20	53	
防 災 行 政 無 線 で の 町 内 放 送 回 数		56		18	18	20
町 広 報 紙 等 記 事 掲 載		13	13			
移 動 広 報 (予 防 運 動 ・ パ レード)		120	35	23	29	33
催 物 等 参 加 (イ ベント 等)		4	2		1	1
町 ケーブルテレビ (きたひろネット) で の 広 報	告知	19	19			
	動画	2	2			
	文字	79	79			

11 火薬類事業所の現況

区 分	地域別				
	合計	千代田地域	芸北地域	大朝地域	豊平地域
火薬類製造事業所	0				
火薬類販売事業所	0				
火薬庫所有事業所	1	1			
火薬庫外貯蔵所所有事業所	0				
合 計	1	1	0	0	0

12 火薬類関係届出状況

項 目	地域別				
	合計	千代田地域	芸北地域	大朝地域	豊平地域
火薬類譲(受・渡)消費許可申請	3	2			1
火薬類消費許可申請(煙火)	7	1	3	2	1
火薬類取扱保安責任者等選(解)任届	2	2			
保安検査申請	1	1			
許可申請書等記載事項変更報告(届出)書	3	2			1
販売・火薬庫・消費書 年度報告書	4	3			1
火薬類・消費数量報告書	0				
そ の 他	2	2			
合 計	22	13	3	2	4

13 高圧ガス事業所状況

区 分	地域別				
	合計	千代田地域	芸北地域	大朝地域	豊平地域
第 1 種 製 造 者	7	7			
第 2 種 製 造 者	38	7	30		1
販 売 事 業 者	13	7	1	3	2
第 1 種 貯 蔵 所	2	2			
第 2 種 貯 蔵 所	3	3			
特定高圧ガス消費者	6	6			
合 計	69	32	31	3	3

14 高圧ガス保安法事務処理状況

区分	地域別				
	合計	千代田地域	芸北地域	大朝地域	豊平地域
高圧ガス製造許可申請	0				
高圧ガス製造事業届	0				
高圧ガス製造施設等 変更許可申請	2	2			
高圧ガス施設軽微変更届	2	2			
高圧ガス販売事業届	1	1			
危害予防規程届	0				
保安検査	0				
保安検査受験届	2	2			
保安検査結果報告	3	3			
事故届	0				
製造者廃止届	0				
製造所廃止届	0				
保安統括者、技術管理者、 係員選(解)任届	1	1			
保安統括者代理者 選(解)任届	2	2			
冷凍保安責任者 選(解)任届	0				
冷凍保安責任者代理者 選(解)任届	0				
特定高圧ガス取扱主任者 選(解)任届	0				
その他	1	1			
合計	14	14	0	0	0



15 民間防火組織一覧表

(1) 幼年消防クラブ

NO	団 体 名	結成日	人員数	クラブ事務局所在地	地域
1	双葉保育園幼年消防クラブ	S 63 . 4 . 18	27	北広島町志路原	豊 平
2	本地保育所幼年消防クラブ	H 2 . 4 . 4	53	北広島町本地	千代田
3	新庄保育所幼年消防クラブ	H 3 . 7 . 1	31	北広島町新庄	大 朝
4	さつきヶ丘保育所幼年消防クラブ	H 5 . 5 . 5	30	北広島町大元	芸 北
5	川戸保育所幼年消防クラブ	H 8 . 1 . 8	23	北広島町川戸	千代田
6	南方保育所幼年消防クラブ	H 9 . 7 . 5	36	北広島町南方	千代田
7	吉坂保育所幼年消防クラブ	H 14 . 4 . 1	51	北広島町阿坂	豊 平
8	都谷保育所幼年消防クラブ	H 14 . 5 . 10	22	北広島町戸谷	豊 平
9	大朝保育所幼年消防クラブ	H 14 . 6 . 4	51	北広島町大朝	大 朝
10	芸北つくし保育園幼年消防クラブ	H 17 . 6 . 2	25	北広島町川小田	芸 北

(2) 少年消防クラブ

NO	団 体 名	結成日	人員数	クラブ事務局所在地	地域
1	大朝小学校少年消防クラブ	S 61 . 7 . 10	84	北広島町大朝	大 朝
2	新庄小学校少年消防クラブ	S 61 . 7 . 10	81	北広島町新庄	大 朝
3	みつば子供会少年消防クラブ	S 63 . 7 . 23	19	北広島町石井谷	千代田
4	豊平小学校少年消防クラブ	H 25 . 4 . 23	130	北広島町都志見	豊 平

(3) 女性防火クラブ

NO	団 体 名	結成日	人員数	クラブ事務局所在地	地域
1	吉木女性防火クラブ(消防隊)	S 42 . 7 . 1	66	北広島町吉木	豊 平
2	長笹女性防火クラブ(消防隊)	S 44 . 4 . 29	25	北広島町長笹	豊 平
3	都志見女性防火クラブ	S 60 . 4 . 1	50	北広島町都志見	豊 平
4	阿坂女性防火クラブ	S 60 . 9 . 1	103	北広島町阿坂	豊 平
5	今吉田女性防火クラブ	S 62 . 4 . 1	47	北広島町今吉田	豊 平
6	上石女性防火クラブ	H 14 . 11 . 25	12	北広島町上石	豊 平
7	中原女性防火クラブ	H 16 . 7 . 21	27	北広島町中原	豊 平

(4) 自主防災組織

NO	団体名	結成日	世帯数	事務局所在地	地域別
1	共盛地区自主防災会	H 17 . 4 . 1	35	北広島町戸谷	豊平
2	志路原自主防災会	H 17 . 6 . 25	114	北広島町志路原	豊平
3	上石地区自主防災会	H 18 . 1 . 22	42	北広島町上石	豊平
4	中原地区自主防災会	H 18 . 2 . 1	87	北広島町中原	豊平
5	吉木地区自主防災会	H 18 . 2 . 12	146	北広島町吉木	豊平
6	大溝・阿戸地区自主防災会	H 18 . 4 . 23	55	北広島町壬生	千代田
7	長笹地区自主防災会	H 18 . 4 . 25	86	北広島町長笹	豊平
8	都志見地区自主防災会	H 18 . 6 . 1	315	北広島町都志見	豊平
9	今吉田地区自主防災会	H 18 . 8 . 1	201	北広島町今吉田	豊平
10	自主防災田原	H 18 . 8 . 1	63	北広島町田原	大朝
11	阿坂地区自主防災会	H 18 . 9 . 1	337	北広島町阿坂	豊平
12	琴庄地区自主防災会	H 18 . 9 . 11	104	北広島町戸谷	豊平
13	本町・立田市地区自主防災会	H 18 . 11 . 1	62	北広島町壬生	千代田
14	戸谷地区自主防災会	H 18 . 11 . 20	140	北広島町戸谷	豊平
15	西宗地区自主防災会	H 18 . 12 . 1	63	北広島町西宗	豊平
16	下石海応寺自主防災会	H 19 . 2 . 1	48	北広島町海応寺	豊平
17	自主防災からしろ会	H 19 . 12 . 1	65	北広島町大朝	大朝
18	十日市町内会(八重14区)地区自主防災会	H 20 . 4 . 19	110	北広島町有田	千代田
19	川戸自主防災会	H 20 . 6 . 1	200	北広島町川戸	千代田
20	有間自主防災会	H 20 . 10 . 1	66	北広島町有間	千代田
21	溝口地区自主防災会	H 21 . 10 . 8	100	北広島町溝口	芸北
22	筏津自主防災会	H 22 . 4 . 1	56	北広島町筏津	大朝
23	川西振興会地区自主防災会	H 23 . 2 . 1	81	北広島町川西	千代田
24	大朝東自主防災会	H 23 . 4 . 1	157	北広島町大朝	大朝
25	新庄地区自主防災会	H 24 . 4 . 2	272	北広島町新庄	大朝
26	大暮地区自主防災会	H 24 . 5 . 22	48	北広島町芸北	芸北
27	小市馬自治防災会	H 25 . 3 . 6	128	北広島町大朝	大朝
28	本地1区自主防災会	H 25 . 9 . 1	25	北広島町本地	千代田
29	本地2区自主防災会	H 25 . 9 . 1	54	北広島町本地	千代田
30	本地3区自主防災会	H 25 . 9 . 1	49	北広島町本地	千代田
31	本地4区自主防災会	H 25 . 9 . 1	79	北広島町本地	千代田
32	本地5区自主防災会	H 25 . 9 . 1	89	北広島町本地	千代田
33	本地6区自主防災会	H 25 . 9 . 1	60	北広島町本地	千代田
34	本地7区自主防災会	H 25 . 9 . 1	66	北広島町本地	千代田
35	本地8区自主防災会	H 25 . 9 . 1	53	北広島町本地	千代田
36	本地9区自主防災会	H 25 . 9 . 1	74	北広島町本地	千代田

警防編



北広島町消防本部

1 消防車両の配置と性能

所属	車両種別	呼出名	対空標示	年式	車両名称	級別等	主要装備
本部	指揮車	北広指揮1	北広指	H14	トヨタ コロナ 1,990cc 5人		現地指揮本部用 資器材
	査察広報車	北広広報1	北広報	H13	トヨタ ハイエース 2,980cc 9人		
	公用車			H23	マツダ デミオ 1,340cc 5人		
本署	高規格 救急自動車	北広救急1	北広救1	H18	トヨタ ハイメディック 3,370cc 7人	2B型	高度救命処置用 資器材
	水槽付消防 ポンプ自動車	北広タンク1	北広T1	H26	日野レンジャー 6,403cc 6人	A-2	空気呼吸器 電動ホースカー サイドプル吸管
	消防ポンプ 自動車	北広中型1	北広P1	H2	三菱キャンター 4,214cc 6人	A-2	空気呼吸器 ホースカー 小型動力ポンプB-3
	救助工作車	北広救助1	北広R1	H5	日野レンジャー 7,450cc 5人		救助機材一式
	資器材輸送車	北広輸送1	北広資	H18	三菱キャンター 4,890cc 7人		テールゲート 昇降装置
	非常用 高規格 救急自動車	北広救急4	北広救4	H12	トヨタ ハイメディック 3,370cc 7人	2B型	高度救命処置用 資器材
芸北出張所	高規格 救急自動車	北広救急5	北広救5	H18	トヨタ ハイメディック 3,370cc 7人	2B型	高度救命処置用 資器材
	消防ポンプ 自動車	北広タンク5	北広T5	H12	日野デュトロ 4,890cc 5人	A-2	空気呼吸器 ホースカー 救助機材一式
大朝出張所	高規格 救急自動車	北広救急2	北広救2	H22	トヨタ ハイメディック 2,690cc 7人	2B型	高度救命処置用 資器材
	消防ポンプ 自動車	北広タンク2	北広T2	H18	日野デュトロ 4,000cc 5人	A-2	空気呼吸器 ホースカー
豊平出張所	高規格 救急自動車	北広救急3	北広救3	H24	トヨタ ハイメディック 2,690cc 7人	2B型	高度救命処置用 資器材
	水槽付消防 ポンプ自動車	北広タンク3	北広T3	H7	ニッサンコンドル 6,925cc 7人	A-1	空気呼吸器 ホースカー

2 消防機械器具現存状況

区分	品名	本署	芸北	大朝	豊平	合計
消 火 用 器 具	消 防 用 ホ ー ス 5 0 mm	69	32	31	25	157
	消 防 用 ホ ー ス 6 5 mm	90	34	51	51	226
	管 鎗 5 0 mm 用	1	2	1	4	8
	管 鎗 6 5 mm 用	6		6	11	23
	無 反 動 管 鎗 6 5 mm 用	2	1	1	1	5
	水 損 防 止 用 特 殊 ノ ズ ル	5	1	1	1	8
	ホ ー ス バ ッ ク	21	15	12	12	60
	可 搬 式 放 水 銃	2			2	4
	分 水 器	5	2	3	5	15
	集 水 器	1	1		1	3
	異 経 媒 介 金 具	16	7	4	3	30
	逆 延 長 金 具	3	2	2	2	9
	ス タ ン ド パ イ プ	1	1	1	2	5
	消 火 薬 剤 (ℓ)	380	80	240	320	1,020
林 野 火 災 用 器 具	背 負 式 消 火 水 の う	28	20	20	23	91
	消 火 水 の う 給 水 器	1	1	1	1	4
	ス コ ッ プ (水 防 兼 用)	14	8	27	7	56
	チ ェ ン ソ ー	1	1	1	1	4
	組 み 立 て 水 槽	5	2	4	3	14
	背 負 式 動 力 ポ ン プ	2		1	1	4
救 急 用 器 具	酸 素 ポ ン ベ 2 ℓ	9	4	5	4	22
	酸 素 ポ ン ベ 1 0 ℓ	11	6	7	5	29
	人 工 呼 吸 器	2	2	1	1	6
	階 段 搬 送 器 具	1		1	1	3
	陰 圧 固 定 器 具	2	2	2	1	7
	バ ッ ク ボ ー ド	2	2	2	2	8
	自 動 体 外 式 除 細 動 器	2	1	1	1	5
	自 動 心 肺 蘇 生 器	2	2	1	1	6

区分	品名	本署	芸北	大朝	豊平	合計
救助用器具	空気ポンベ 6ℓ	4		6	4	14
	空気ポンベ 8ℓ	24	7	6	5	42
	空気呼吸器	13	2	4	2	21
	かぎ付きはしご	1				1
	三連はしご	2			1	3
	エンジンカッター	1	1	1	1	4
	空気式切断機	1				1
	空気鋸	1				1
	大型油圧スプレッダー	1	1			2
	大型油圧カッター	1				1
	大型油圧プランジャーラム	1				1
	可搬ウインチ	2	1			3
	救命索発射銃	2				2
	救助用縛帯	3	1	1	1	6
	携帯用ガス検知器	1	1	1	1	4
	マット型空気ジャッキ 一式	1				1
	発電機	3	2	2	2	9
投光器	2	1	1	1	5	
水難救助用器具	空気ポンベ 12ℓ	8				8
	空気ポンベ 14ℓ	12				12
	B・Cジャケット	10				10
	レギュレーター	14				14
	コンビゲージ	14				14
	救命胴衣	35	10	8	8	61
	救命ボート	3				3
	船外機	1				1
	ドライスーツ 一式	4				4

3 消防無線現有状況

	無線局呼出名称	局区分	型式	出力	実装周波数(CH)
本部	きたひろ消防	固定局 (第1装置)	CM 5538MT	10W	2
		固定局 (第2装置)	VM 1135T	10W	8
	きたひろ消防	基地局 (第1装置)	CM 5538MT	10W	1. 2. 3
		基地局 (第2装置)	CM 5538MT	10W	1. 2. 3. 4. 5
		基地局 (第3装置)	CM 5538MT	10W	1. 2. 3
芸北	きたひろ消防 高曽根山	固定局	TRVD 2103A	10W	8
	きたひろ消防 芸北	基地局			1. 2
大朝	きたひろ消防 大朝	基地局	CM 5486MT	5W	1. 2. 3
豊平	きたひろ消防 豊平	基地局	CM 5538MT	10W	1. 2. 3
本部 ・ 本署	きたひろ救急1 (高規格救急自動車)	陸上移動局	VM 1135T	10W	1. 2. 3. 4. 5
	きたひろ中型1 (消防ポンプ自動車)	陸上移動局	VM 1135T	10W	1. 2. 3. 4. 5
	きたひろタンク1 (水槽付消防ポンプ自動車)	陸上移動局	CM 5538MT	10W	1. 2. 3. 4. 5
	きたひろ救助1(救助工作車)	陸上移動局	CM 5538MT	10W	1. 2. 3
	きたひろ広報1(査察広報車)	陸上移動局	VM 1135T	10W	1. 2. 3. 4. 5
	きたひろ指揮1(指揮車)	陸上移動局	CM 5066MT	10W	1. 2. 3. 4. 5
	きたひろ輸送1(資器材輸送車)	陸上移動局	CM 5538MT	10W	1. 2. 3. 4. 5
	きたひろ救急4 (非常用高規格救急自動車)	陸上移動局	CM 5538MT	10W	1. 2. 3. 4. 5
	きたひろ指揮4 (携帯型)	陸上移動局	CM 5086MT	10W	1. 2. 3. 4. 5. 6
	きたひろ 11 (携帯型)	陸上移動局	CP 5067T	5W	1. 2. 3. 4. 5
	きたひろ 12 (携帯型)	陸上移動局	CP 5067T	5W	1. 2. 3. 4. 5
	きたひろ 13 (携帯型)	陸上移動局	CP 5067T	5W	1. 2. 3. 4. 5
	きたひろ 101 (携帯型)	携帯局 陸上移動局	VM 1130T	1W	1. 2. 3. 4. 5
	きたひろ 41 (携帯型)	陸上移動局	GL 2000	1W	7
	きたひろ 42 (携帯型)	陸上移動局	GL 2000	1W	7
	きたひろ 43 (携帯型)	陸上移動局	GL 2000	1W	7
きたひろ 44 (携帯型)	陸上移動局	GL 2000	1W	7	

所属	無線局呼出名称	局区分	型式	出力	実装周波数(CH)
芸 北	きたひろ救急5 (高規格救急自動車)	陸上移動局	VM 1135T	10W	1. 2. 3. 4. 5
	きたひろタンク5 (消防ポンプ自動車)	陸上移動局	VM 1135T	10W	1. 2. 3. 4. 5
	きたひろ指揮5 (携帯型)	陸上移動局	VM 3100	10W	1. 2
	きたひろ 51 (携帯型)	陸上移動局	CP 5067T	5W	1. 2. 3. 4. 5
	きたひろ 52 (携帯型)	陸上移動局	GL 2500R	5W	1. 2. 3. 4. 5. 6
	きたひろ 40 (携帯型)	陸上移動局	GL 2000R	1W	7
	きたひろ 49 (携帯型)	陸上移動局	GL 2000R	1W	7
大 朝	きたひろ救急2 (高規格救急自動車)	陸上移動局	VM 1135TS	10W	1. 2. 3. 4. 5
	きたひろタンク2 (消防ポンプ自動車)	陸上移動局	VM 1135T	10W	1. 2. 3. 4. 5
	きたひろ指揮2 (携帯型)	陸上移動局	CM 5538T	10W	1. 2. 3. 4. 5
	きたひろ 21 (携帯型)	陸上移動局	VM 1138T	5W	1. 2. 3. 4. 5
	きたひろ 22 (携帯型)	陸上移動局	VM 1138T	5W	1. 2. 3. 4. 5
	きたひろ 45 (携帯型)	陸上移動局	GL 2000	1W	7
	きたひろ 46 (携帯型)	陸上移動局	GL 2000	1W	7
豊 平	きたひろ救急3 (高規格救急自動車)	陸上移動局	CM 5566MT	10W	1. 2. 3. 4. 5
	きたひろタンク3 (水槽付消防ポンプ自動車)	陸上移動局	CM 5565MT	10W	1. 2. 3. 4. 5
	きたひろ指揮3 (携帯型)	陸上移動局	CM 5538MT	10W	1. 2. 3. 4. 5
	きたひろ 31 (携帯型)	陸上移動局	VM 1138T	5W	1. 2. 3. 4. 5
	きたひろ 32 (携帯型)	陸上移動局	VM 1138T	5W	1. 2. 3. 4. 5
	きたひろ 47 (携帯型)	陸上移動局	GL 2000	1W	7
	きたひろ 48 (携帯型)	陸上移動局	GL 2000	1W	7

チャンネル及び周波数	周波数名称	用途
1CH:149.75MHZ	消 防 波	消防本部・消防署の基地局・陸上移動局との通信
2CH:148.29MHZ	県 内 共 通 波	県内消防機関所属の基地局・陸上移動局との通信
3CH:150.73MHZ	全 国 共 通 波 1	全国消防機関所属の基地局・陸上移動局との通信
4CH:148.75MHZ	全 国 共 通 波 2	〃
5CH:154.15MHZ	全 国 共 通 波 3	〃
6CH:158.35MHZ	防 災 相 互 用	防災関係機関相互の陸上移動局との通信
7CH:466.35MHZ	署 轄 波	消防署所属の陸上移動局との通信
8CH:151.57MHZ	中 継 波	固定局間の通信

※ 周波数チャンネル番号とその周波数及びその用途等

4 火 災

(1) 平成25年の火災概況

火 災 発 生 件 数	22 件
 建 物 林 野 車 両 その他	5 件
	3 件
	1 件
	13 件
火 災 損 害 額	49,232 千円
建 物 焼 損 面 積	868 m ²
林 野 焼 損 面 積	8 a
焼 損 棟 数	7 棟
り 災 世 帯 数	10 世帯
り 災 者 数	18 人
死 者	1 人
負 傷 者	0 人

(2) 出火原因別火災発生状況

出火原因	火災件数	火災種別				焼損面積		死傷者		損 害 額 (千円)	用途別													
		建 物	林 野	車 両	そ の 他	建 物 (m ²)	林 野 (a)	死 者 (人)	負 傷 者 (人)		建 物			林 野			車 両			そ の 他				
											住 宅	店 舗	そ の 他	雑 木 林	植 林 地	伐 採 地	乗 用 車	そ の 他	空 地	休 耕 田	畦 畔	耕 作 物	そ の 他	
1 草焼き	7				7				45										1	4				2
2 ゴミ焼き	5		2		3		7							2					1	2				
3 電気配線	4	3			1	800		1	46,753	3														1
4 雑木の焼却	2		1		1		1						1											1
5 溶接の火の粉	1	1				3			55			1												
5 蚊取り線香の火	1				1				17															1
5 デファレンシャルギアの摩擦熱	1			1					60									1						
5 たばこ	1	1				65			2,302	1														
合 計	22	5	3	1	13	868	8	1	0	49,232	4	0	1	3	0	0	0	1	2	6	0	0	0	5

(3) 地域別火災発生状況

()内は自動車道

区分		地域					合 計
		千代田地域	芸北地域	大朝地域	豊平地域		
火災件数	建 物	3			2	5	
	林 野				3	3	
	車 両	1 (1)				1 (1)	
	その他	4	1	3	5	13	
	計	8 (1)	1	3	10	22 (1)	
焼損棟数	全 焼	2			2	4	
	半 焼					0	
	部分焼	2			1	3	
	ぼ や					0	
	計	4			3	7	
り災世帯数	全 損	2			1	3	
	半 損					0	
	小 損	7				7	
	計	9			1	10	
り災者数(名)		15			3	18	
死傷者 (名)	死 者				1	1	
	傷 者					0	
焼損面積	建物(m ²)	456			412	868	
	林野(a)				8	8	
用途別 損害額 (千円)	建 物	建 物	11,548			31,879	43,427
		収容物	4,675			1,008	5,683
		その他					0
	林 野					0	
	車 両	60				60	
	その他	62				62	
	計		16,345	0	0	32,887	49,232

(4) 過去5年間の火災件数及び損害額等の推移

区分	火災 件数	建物火災			林野火災			車両火災		航空機火災		その他火災		死傷者	
		件 数	焼 損 面 積	損 害 額	件 数	焼 損 面 積	損 害 額	件 数	損 害 額	件 数	損 害 額	件 数	損 害 額	死 者	負 傷 者
年別	(件)	(件)	(m ²)	(千円)	(件)	(a)	(千円)	(件)	(千円)	(件)	(千円)	(件)	(千円)	(人)	(人)
H21	19	5	129	2,325	5	18						9			
H22	14	6	332	35,661	1	20	40	2	197			5			2
H23	10	2	3	98	1	10	6					7			
H24	10	7	637	18,322	1							2			1
H25	22	5	868	49,110	3	8		1	60			13	62	1	

(5) 過去5年間の主な建物火災(焼損床面積300㎡以上、損害額5,000千円以上)

区分 年別	出火日時		用途	出火場所	出火原因	面積 (㎡)	損害額 (千円)	備考
	月/日	時:分						
H21	無							
H22	1/10	5:40	住宅	芸北地域奥中原	風呂焚口上部の木部の無炎燃焼	285	5,568	負傷者1名
	9/10	22:00	工場	千代田地域新郷	重油配管の破損による油の飛散発火	125	28,888	
H23	無							
H24	1/18	3:50	住宅	大朝地域宮迫	風呂かまど残り火からの発火	415	13,371	負傷者1名
H25	1/29	0:30	住宅	豊平地域中原	電気配線の短絡	409	32,832	死者1名
	3/17	23:30	住宅	千代田地域南方	電気配線の短絡	118	5,259	
	11/17	3:30	住宅	千代田地域本地	電気配線の短絡	273	8,662	

(6) 時間・月別火災発生状況

時間 月	0	2	4	6	8	10	12	14	16	18	20	22	合計
	2	4	6	8	10	12	14	16	18	20	22	24	
1月	1												1
2月													0
3月						1	1	1	1		1	1	6
4月							1	1	1	1			4
5月								2	1				3
6月													0
7月						1		1					2
8月							2	1					3
9月													0
10月				1									1
11月		1											1
12月			1										1
計	1	1	1	1	0	2	4	6	3	1	1	1	22

(7) 曜日・月別火災発生状況

曜日 月	曜日							計
	日曜日	月曜日	火曜日	水曜日	木曜日	金曜日	土曜日	
1月			1					1
2月								0
3月	3	1	1				1	6
4月		1			1	1	1	4
5月		1	1			1		3
6月								0
7月					1		1	2
8月			1		1	1		3
9月								0
10月			1					1
11月	1							1
12月					1			1
計	4	3	5	0	4	3	3	22

(8) 月別火災発生状況

区分 月	火災件数					焼損面積		用途別損害額 (千円)						
	建 物	林 野	車 両	そ の 他	計	建 物 (㎡)	林 野 (a)	建 物			林 野	車 両	そ の 他	計
								建物	収容物	その他				
1月	1				1	409		31,873	959					32,832
2月					0									0
3月	1	1		4	6	118	1	5,259					45	5,304
4月				4	4									0
5月	1	1		1	3	3	6	6	49					55
6月					0									0
7月		1		1	2		1						17	17
8月				3	3									0
9月					0									0
10月			1		1							60		60
11月	1				1	273		5,305	3,357					8,662
12月	1				1	65		984	1,318					2,302
計	5	3	1	13	22	868	8	43,427	5,683	0	0	60	62	49,232

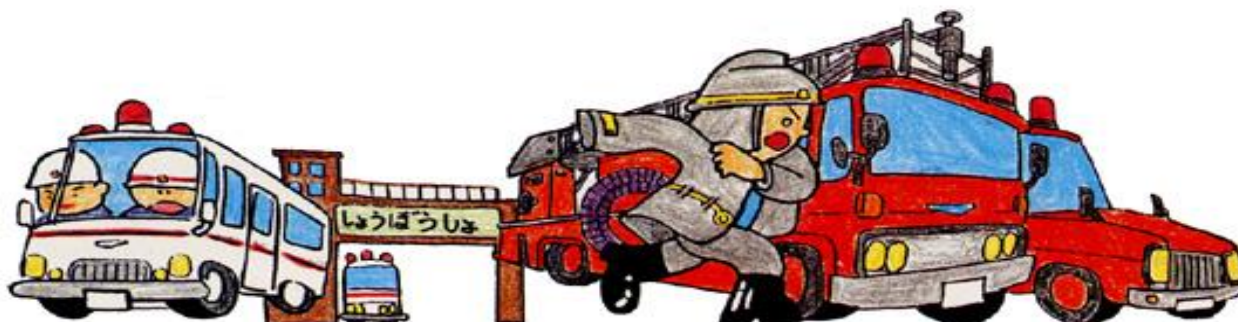

(9) 過去5年間の火災件数の推移（種別）

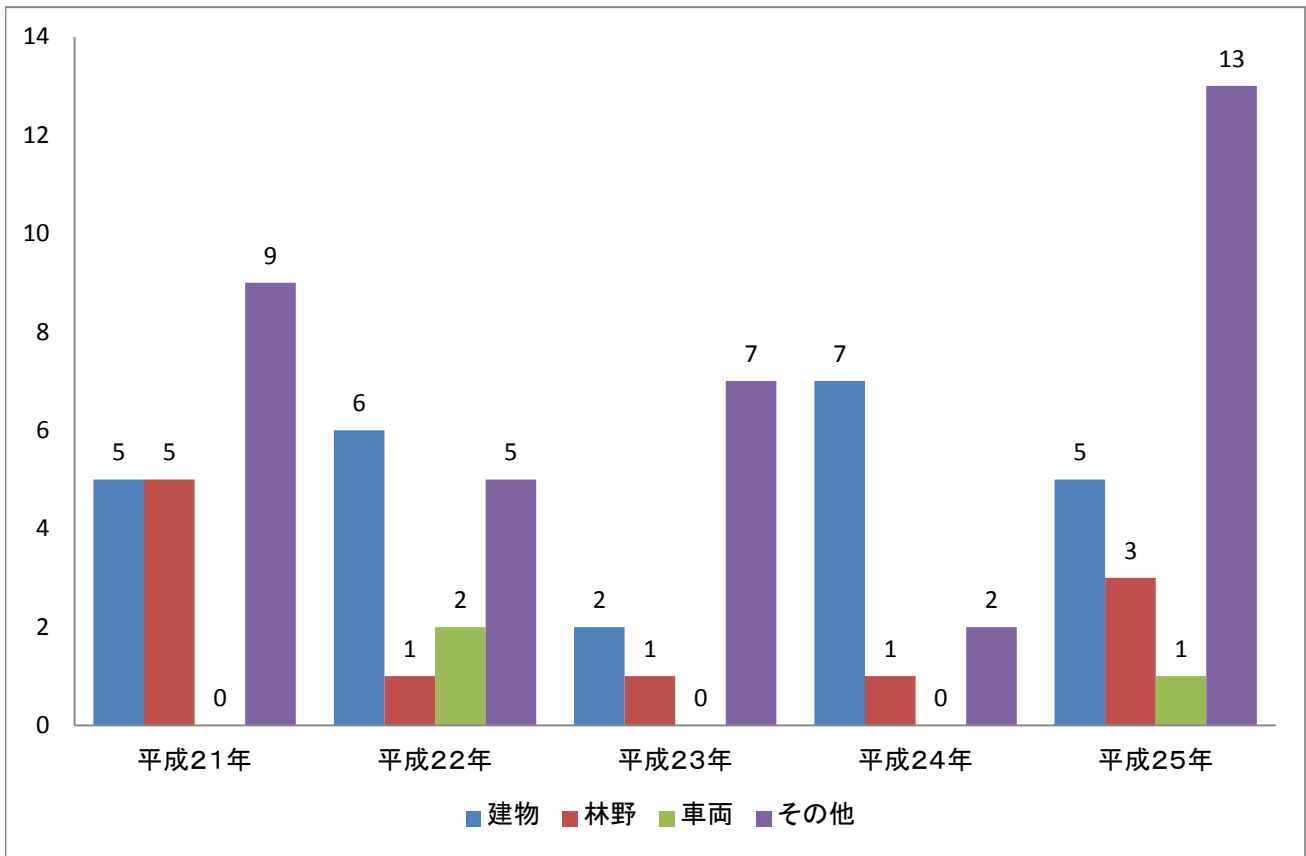

(10) 過去5年間の地域別火災件数

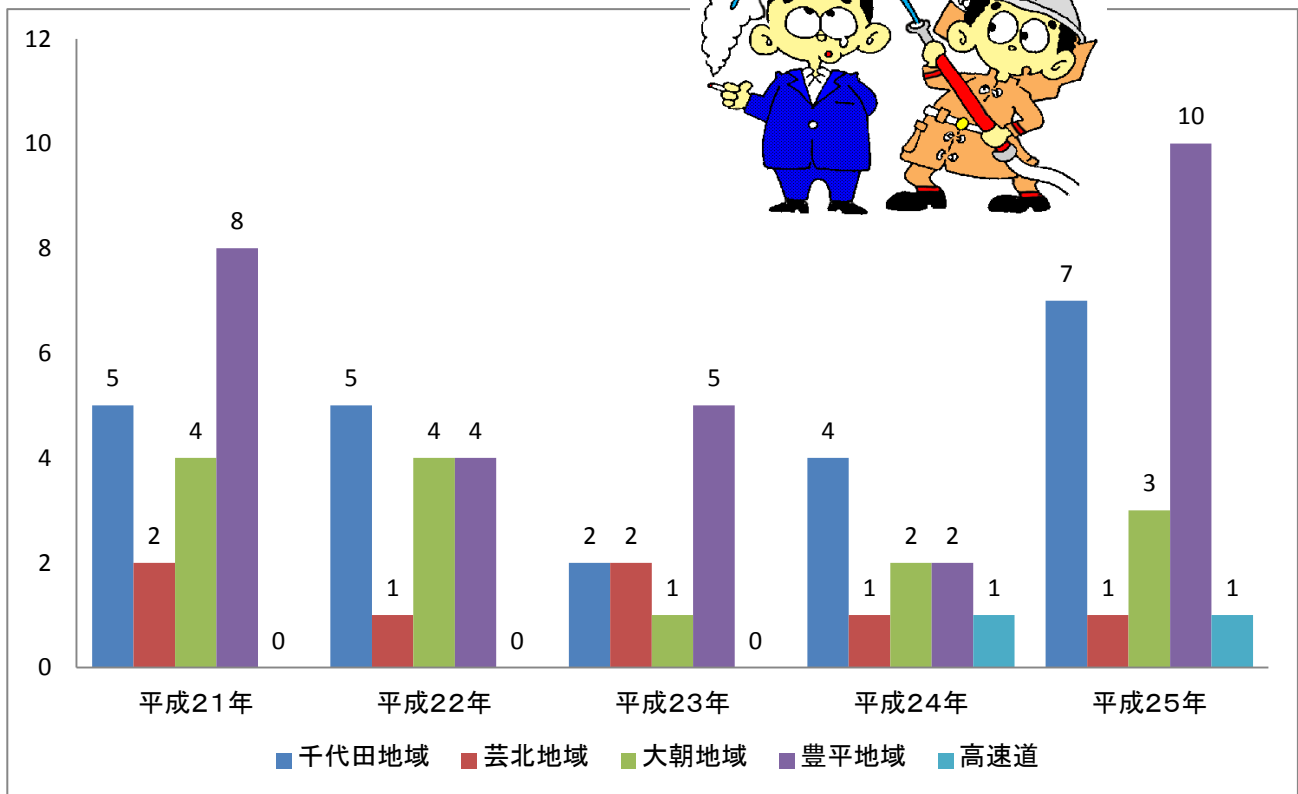

5 救急

(1) 平成25年の救急概況

(単位:件/人)

事故種別	救急件数	搬送人員	不搬送件数
火災	0	0	0
自然災害	0	0	0
水難	0	0	0
交通事故	99	91	21
労働災害	21	20	1
運動競技	9	9	0
一般負傷	178	170	9
加害	0	0	0
自損行為	10	3	7
急病	536	488	48
転院搬送	183	181	2
その他	3	0	3
合計	1,039	962	91

(2) 救急隊別出場件数状況

(単位:件)

事故種別等 救急隊名	火災	自然災害	水難	交通事故	労働災害	運動競技	一般負傷	加害	自損行為	急病	その他				合計
											転院搬送	医師搬送	資器材等	その他	
本署				51	12	7	72		1	250	70				463
芸北出張所				11	4	0	39		1	50	12			1	118
大朝出張所				18	1	1	32		4	136	65			2	259
豊平出張所				19	4	1	35		4	100	36				199
合計	0	0	0	99	21	9	178	0	10	536	183	0	0	3	1,039

(3) 管轄内・外居住別搬送人員状況

(単位:人)

事故種別等 区分	火災	自然災害	水難	交通事故	労働災害	運動競技	一般負傷	加害	自損行為	急病	その他	合計
管内に住所を有する者				59	8	3	130		3	424	140	767
管外に住所を有する者				32	12	6	40			64	41	195
その他												0
合計	0	0	0	91	20	9	170	0	3	488	181	962

※ 区分覧のその他とは、外国人旅行者(外国人で日本に住所を有している者を除いた外国人)、住所が判明しない者等をいう。

(4) 事故種別年齢区分別傷病程度別搬送人員状況

(単位:人)

事故種別等		火災	自然災害	水難	交通事故	労働災害	運動競技	一般負傷	加害	自損行為	急病	その他	合計
区分													
新生児	死亡												0
	重症												0
	中等症												0
	軽症												0
	その他												0
	計	0	0	0	0	0	0	0	0	0	0	0	0
乳幼児	死亡												0
	重症												0
	中等症							2			2		4
	軽症				3			5			9	1	18
	その他												0
	計	0	0	0	3	0	0	7	0	0	11	1	22
少年	死亡												0
	重症							1				1	2
	中等症				2		2	7				7	18
	軽症				3		4	5			7		19
	その他												0
	計	0	0	0	5	0	6	13	0	0	7	8	39
成人	死亡					1		1		1	3		6
	重症				1	4	1	1			14	9	30
	中等症				12	8	1	20			68	17	126
	軽症				43	3		26			55	3	130
	その他												0
	計	0	0	0	56	16	2	48	0	1	140	29	292
高齢者	死亡				2			1			9		12
	重症				1	2		17		1	46	31	98
	中等症				7	2	1	56		1	192	101	360
	軽症				17			28			82	11	138
	その他										1		1
	計	0	0	0	27	4	1	102	0	2	330	143	609
合計	死亡	0	0	0	2	1	0	2	0	1	12	0	18
	重症	0	0	0	2	6	1	19	0	1	60	41	130
	中等症	0	0	0	21	10	4	85	0	1	262	125	508
	軽症	0	0	0	66	3	4	64	0	0	153	15	305
	その他	0	0	0	0	0	0	0	0	0	1	0	1
	計	0	0	0	91	20	9	170	0	3	488	181	962

※ 年齢区分(新生児)28日以内、(乳幼児)29日以上7歳未満、(少年)7歳以上18歳未満、(成人)18歳以上65歳未満、(高齢者)65歳以上

※ (重症)傷病の程度が3週間以上の入院加療を必要とするものをいう。(中等症)傷病の程度が重傷又は軽症以外のものをいう。(軽症)傷病の程度が入院加療を必要としないものをいう。

(5) 現場到着所要時間別出場件数状況

(単位:件)

(単位:分)

現場到着 所要時間 事故 種別	3分	3分以上 5分未 満	5分以上 10分未 満	10分以上 20分未 満	20分 以上	合計
	未満					
急病	22	54	266	181	13	536
交通	4	9	43	33	10	99
一般 負傷	7	19	80	67	5	178
その他	12	50	112	46	6	226
合計	45	132	501	327	34	1,039

現場到着 最短 所要時間	現場到着 最長 所要時間	現場到着 平均 所要時間
0	52	8.9
2	28	10.5
1	43	9.4
0	101	7.6

※ 現場到着最短所要時間には駆付け通報(患者が直接来所したもの)を含むため上記各欄をゼロとしている。

(6) 収容所要時間別搬送人員状況

(単位:人)

(単位:分)

収容 所要 時間 事故 種別	10分未満		10分以上 20分未 満		20分以上 30分未 満		30分以上 60分未 満		60分以上 120分未 満		120分以上		合計		収容 最短 所要 時間	収容 最長 所要 時間	収容 平均 所要 時間
	うち 管外		うち 管外		うち 管外		うち 管外		うち 管外		うち 管外		うち 管外				
急病	1		30		91	2	228	87	132	119	6	6	488	214	4	144	48
交通			3		11		46	21	31	30			91	51	15	115	53
一般 負傷			6		22		83	37	58	51	1	1	170	89	12	130	53
その他			3		7	2	173	158	28	28	2	2	213	190	16	475	52
合計	1	0	42	0	131	4	530	303	249	228	9	9	962	544			



(7) 地域別出動件数状況

(単位:件)

事故種別等 地域別	火災	自然災害	水難	交通事故	労働災害	運動競技	一般負傷	加害	自損行為	急病	その他				合計
											転院搬送	医師搬送	資器材等	その他	
千代田地域				48	12	7	81		1	274	75				498
芸北地域				18	5		42		1	62	12			1	141
大朝地域				15	1	1	22		4	99	59			2	203
豊平地域				14	3	1	32		3	98	37				188
高速道路				3			1			2					6
その他(管轄外)				1					1	1					3
合計	0	0	0	99	21	9	178	0	10	536	183	0	0	3	1,039

(8) 時間別救急発生件数状況

(単位:件)

事故種別等 時間	火災	自然災害	水難	交通事故	労働災害	運動競技	一般負傷	加害	自損行為	急病	その他				合計
											転院搬送	医師搬送	資器材等	その他	
0 ~ 2				4			5			29	1				39
2 ~ 4				1	1		1			22	1				26
4 ~ 6				1			4			27	1			1	34
6 ~ 8				13			10		1	38	1				63
8 ~ 10				13	3	1	22		3	57	31				130
10 ~ 12				8	3	2	23			62	53				151
12 ~ 14				6	4	2	21			51	32			1	117
14 ~ 16				15	3	4	25		2	59	23				131
16 ~ 18				17	1		31		3	54	29			1	136
18 ~ 20				7	2		17			58	3				87
20 ~ 22				8	3		12			45	5				73
22 ~ 24				6	1		7		1	34	3				52
合計	0	0	0	99	21	9	178	0	10	536	183	0	0	3	1,039

(9) 過去5年間の救急出動・搬送人員の推移

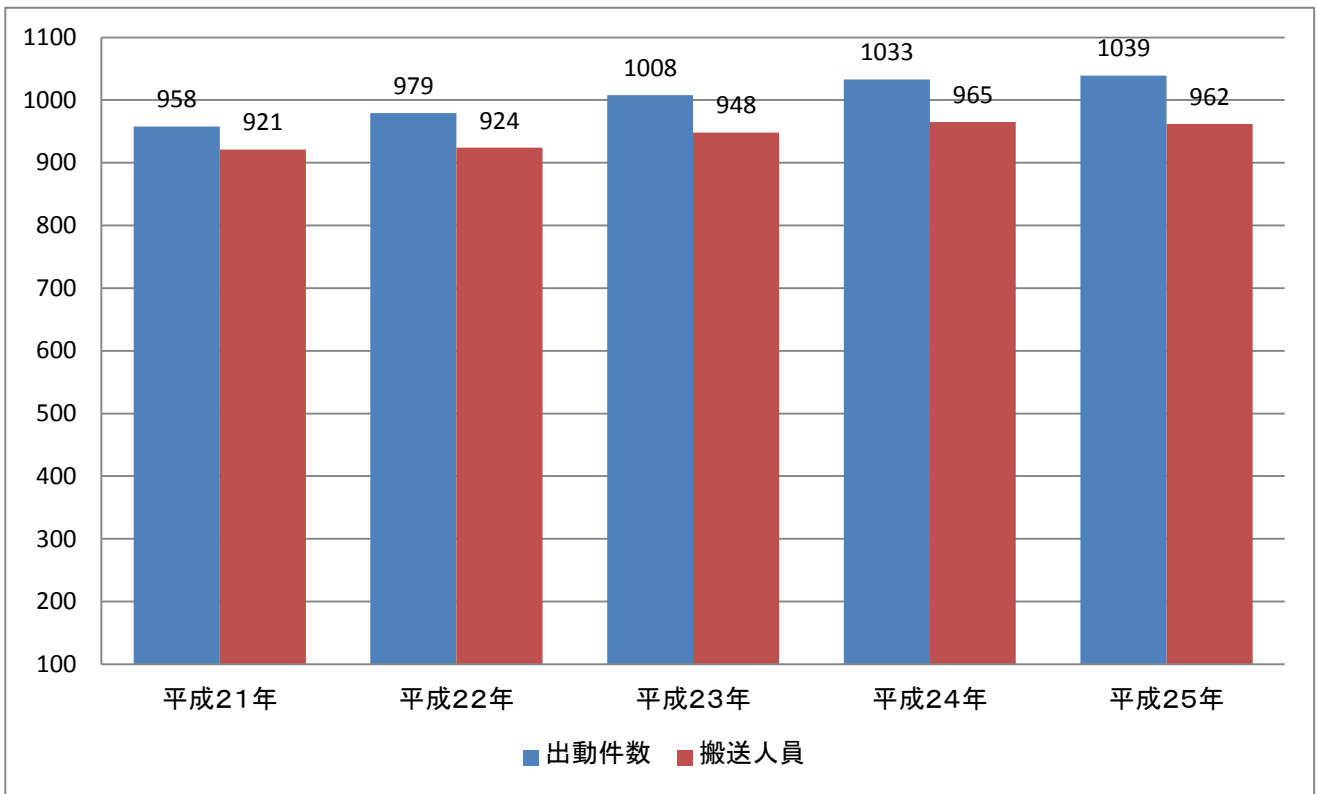

(10) 過去5年間の管轄内・外医療機関収容率

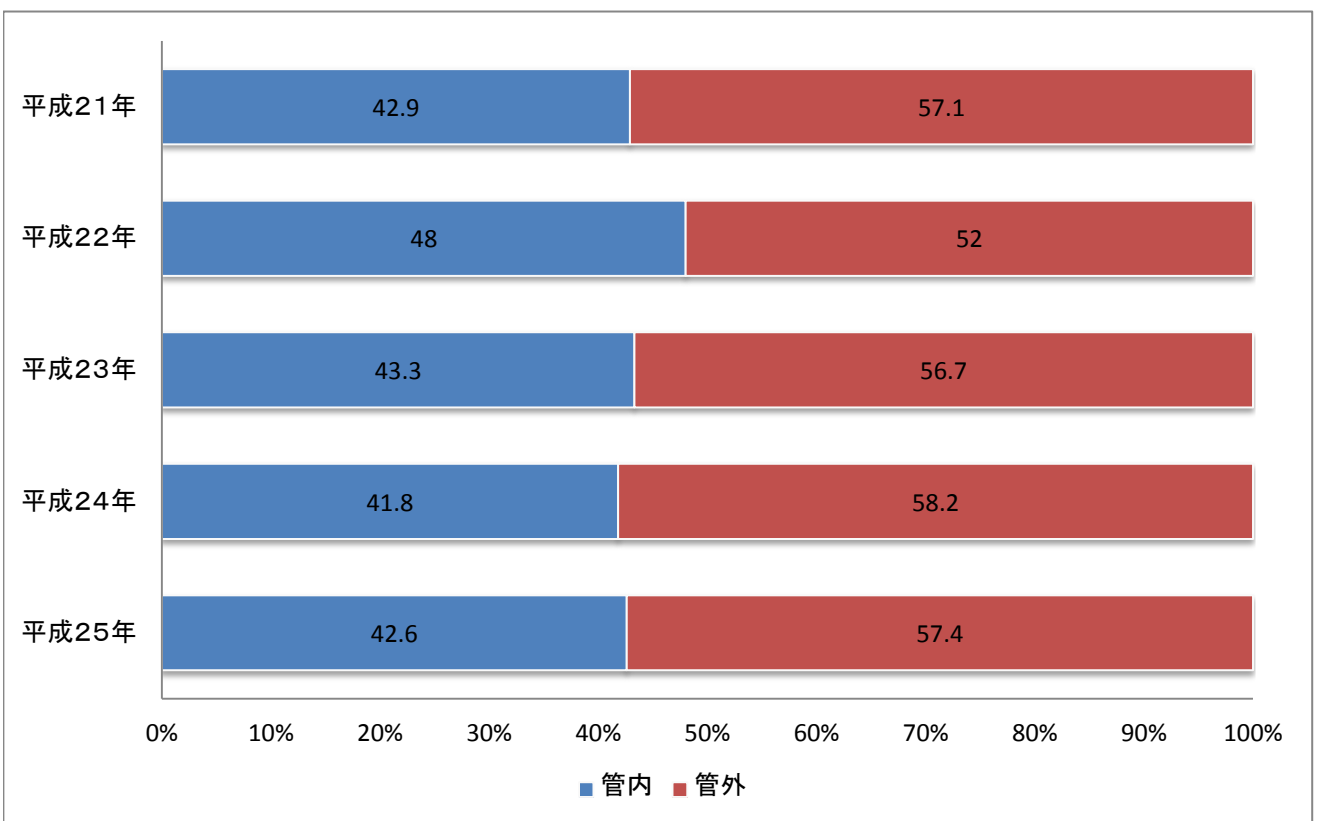

6 救 助

(1) 平成25年の救助概況

種別		年別	平成25年(A) (件)	平成24年(A) (件)	昨年比(A-B) (件)
出 動 件 数			25	25	0
発 生 原 因	交 通 事 故		18	19	△ 1
	労 働 災 害		3	2	1
	一 般 負 傷			1	△ 1
	そ の 他		4	3	1
発 生 場 所 別	千 代 田 地 域		12	12	0
	芸 北 地 域		5	6	△ 1
	大 朝 地 域		1	3	△ 2
	豊 平 地 域		6	3	3
	中国自動車道			1	△ 1
	浜田自動車道				0
	広島自動車道				0
	管 轄 外		1		1
出 動 人 員 (人)			171 (うち救急車86)	198 (うち救急車105)	△ 27 (うち救急車△22)
出 動 車 両 (台)			60 (うち救急車 30)	70 (うち救急車 35)	△ 10 (うち救急車△5)

(2) 過去5年間の救助活動状況

年 別	種 別 区 分	交 通		労 働 災 害		一 般 負 傷		そ の 他		合 計
		一般道 その他	高速道	屋 内	屋 外	屋 内	屋 外	屋 内	屋 外	
平 成 21 年	出動件数	11	3				2			16
	活動件数	1					1			2
	救助人員	1					1			2
平 成 22 年	出動件数	12	3				1		3	19
	活動件数	5	1						2	8
	救助人員	6	1						2	9
平 成 23 年	出動件数	15	5	1		1	3		2	27
	活動件数	8							2	10
	救助人員	10							2	12
平 成 24 年	出動件数	18	1	2			1		3	25
	活動件数	4		1			1		2	8
	救助人員	6		1			1		3	11
平 成 25 年	出動件数	18		2	1				4	25
	活動件数	9		1					2	12
	救助人員	8		1					3	12

7 その他の出動

(1) 平成25年のその他の出動の概況

種別		年別	平成25年(A)	平成24年(B)	昨年比(A-B)
			(件)	(件)	(件)
出 動 件 数			96	79	17
出 動 場 所	火 災 警 戒		10	4	6
	調 査		10	8	2
	そ の 他		76	67	9
発 生 場 所 別	千 代 田 地 域		48	36	12
	芸 北 地 域		5	10	△ 5
	大 朝 地 域		18	12	6
	豊 平 地 域		23	20	3
	中 国 自 動 車 道		1		1
	浜 田 自 動 車 道			1	△ 1
	広 島 自 動 車 道				0
	管 轄 外		1		1
出 動 人 員			267 (人)	201 (人)	66 (人)
出 動 車 両			113 (台)	89 (台)	24 (台)

(2) 過去5年間のその他の出動状況

(単位:件)

種別	警 戒			調 査			そ の 他			合 計
	火 災	水 防	その他	火 災	水 防	その他	捜 索	救 急	その他	
平成21年	8	1	1	3		3	4	44	9	73
平成22年	3	5		5	3	1	1	49	16	83
平成23年			7	1		7	3	40	8	66
平成24年	3		1	7		1	2	48	17	79
平成25年	9		1	7		3	1	48	27	96

※ その他における救急とは、CPA等の救急事案で多数の人員が必要なとき、他の緊急車両(ポンプ車等)で現場に向出し、救急支援を行ったもの。また、緊急車両が不在時に、他の緊急車両(ポンプ車等)で現場に向出し応急処置を行ったものをいう。

8 119番取扱状況

(1) 平成25年の119番受信件数

受信件数	2,675 件	月別平均件数	223 件	一日平均件数	7 件
------	---------	--------	-------	--------	-----

(2) 通報種類別119番受信状況

区分		年別	平成25年(A) (携帯119番)	平成24年(B) (携帯119番)	昨年比 (A-B)
119番受信件数			2,675件 (1,256件)	2,006件 (635件)	669件 (621件)
通報種類別	回線試験 問い合わせ		773件 (137件)	656件 (83件)	117件 (54件)
	災害受信		885件 (313件)	855件 (282件)	30件 (31件)
	間違い だらけ		817件 (770件)	300件 (246件)	517件 (524件)
	訓練通報		200件 (36件)	195件 (24件)	5件 (12件)

(3) 月別・地域別119番受信状況

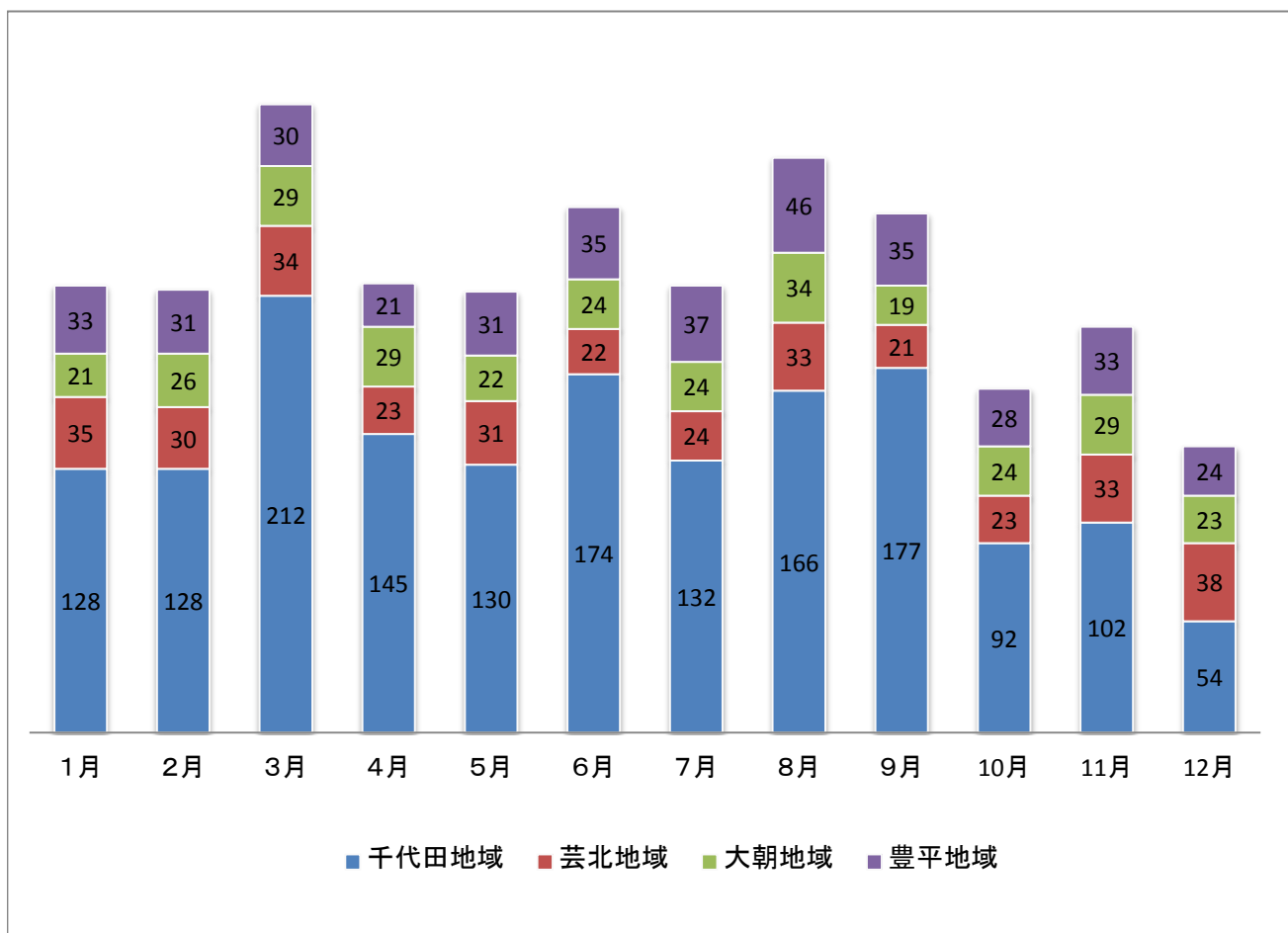

(4) 地域別119番受信状況

地域別 \ 年別	平成25年(A)	平成24年(B)	前年比(A-B)
千代田地域	1,640 件	954 件	686 件
芸北地域	347 件	371 件	△ 24 件
大朝地域	304 件	305 件	△ 1 件
豊平地域	384 件	376 件	8 件
合計	2,675 件	2,006 件	669 件

(5) 地域別・通報種類別119番受信状況

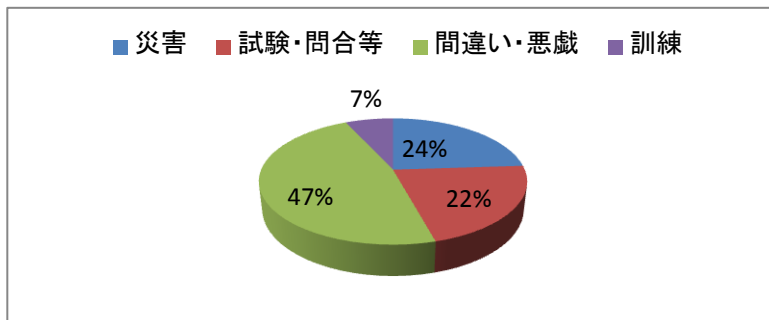

千代田地域	
災害	393 (164) 件
試験・問合せ	357 (110) 件
間違い・悪戯	777 (753) 件
訓練	113 (24) 件
合計	1,640 (1,051) 件

※()は携帯119番からの受信状況

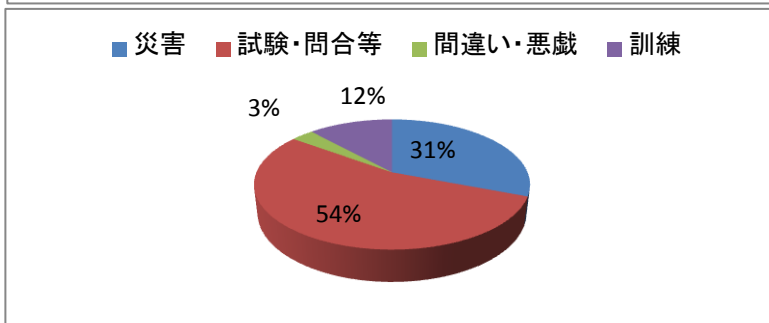

芸北地域	
災害	107 (24) 件
試験・問合せ	188 (4) 件
間違い・悪戯	11 (3) 件
訓練	41 (4) 件
合計	347 (35) 件

※()は携帯119番からの受信状況

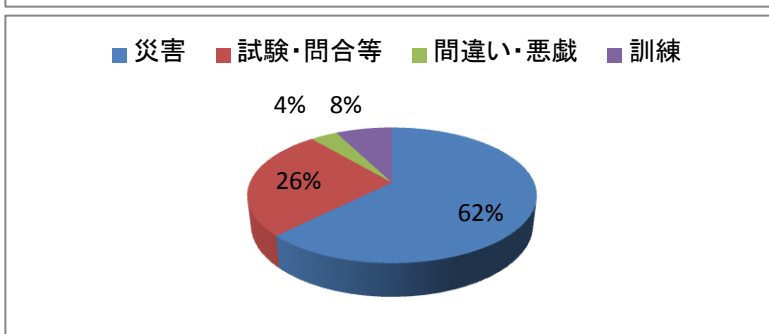

大朝地域	
災害	190 (49) 件
試験・問合せ	80 (9) 件
間違い・悪戯	11 (7) 件
訓練	23 (3) 件
合計	304 (68) 件

※()は携帯119番からの受信状況

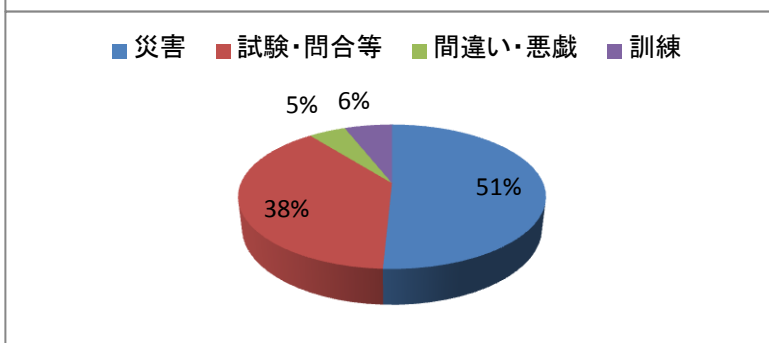

豊平地域	
災害	195 (76) 件
試験・問合せ	148 (14) 件
間違い・悪戯	18 (7) 件
訓練	23 (5) 件
合計	384 (102) 件

※()は携帯119番からの受信状況

(6) 過去5年間の119番受信状況(携帯119番を含む)

119番受信地域別の内訳

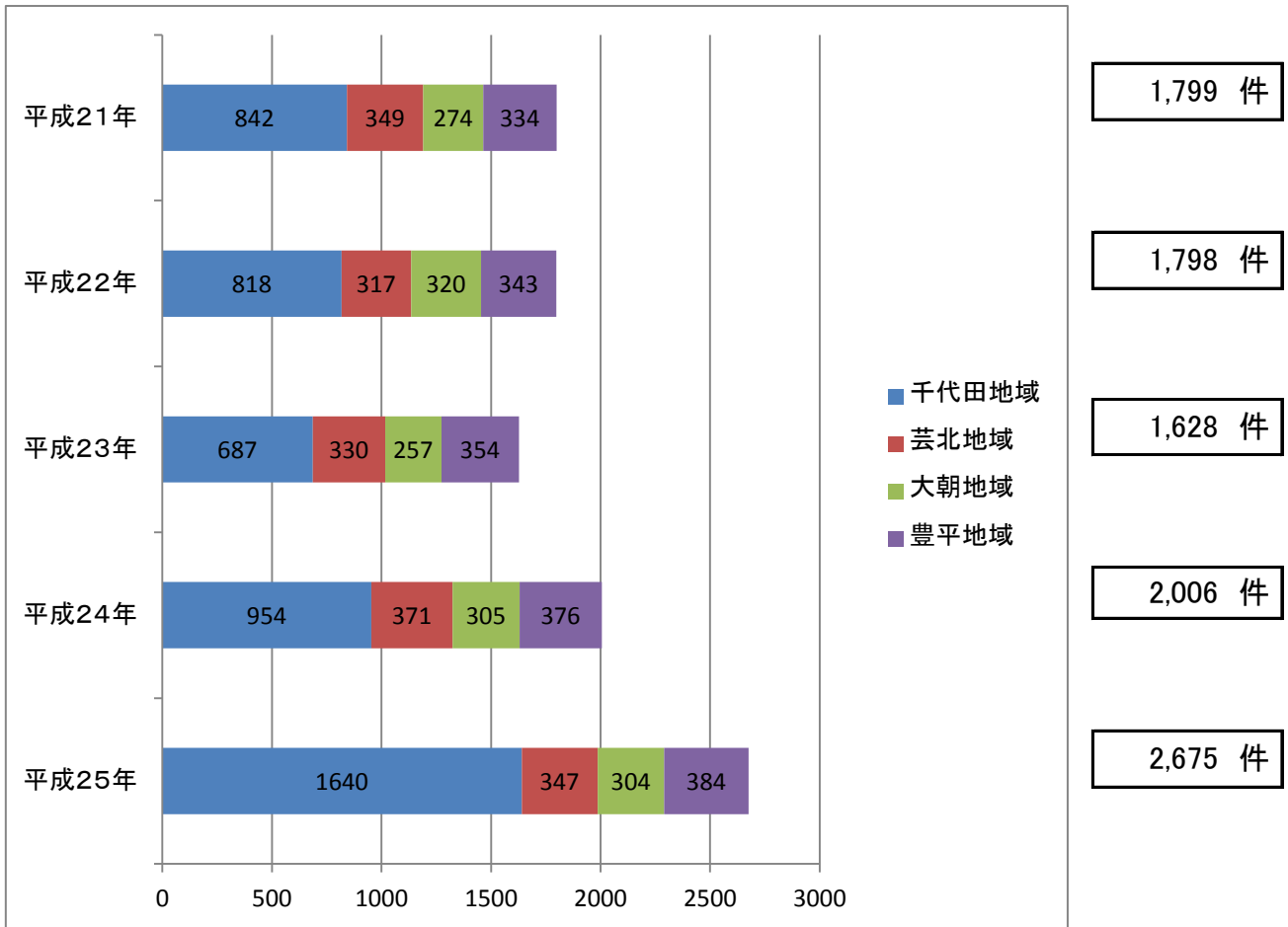

119番通報種別の内訳

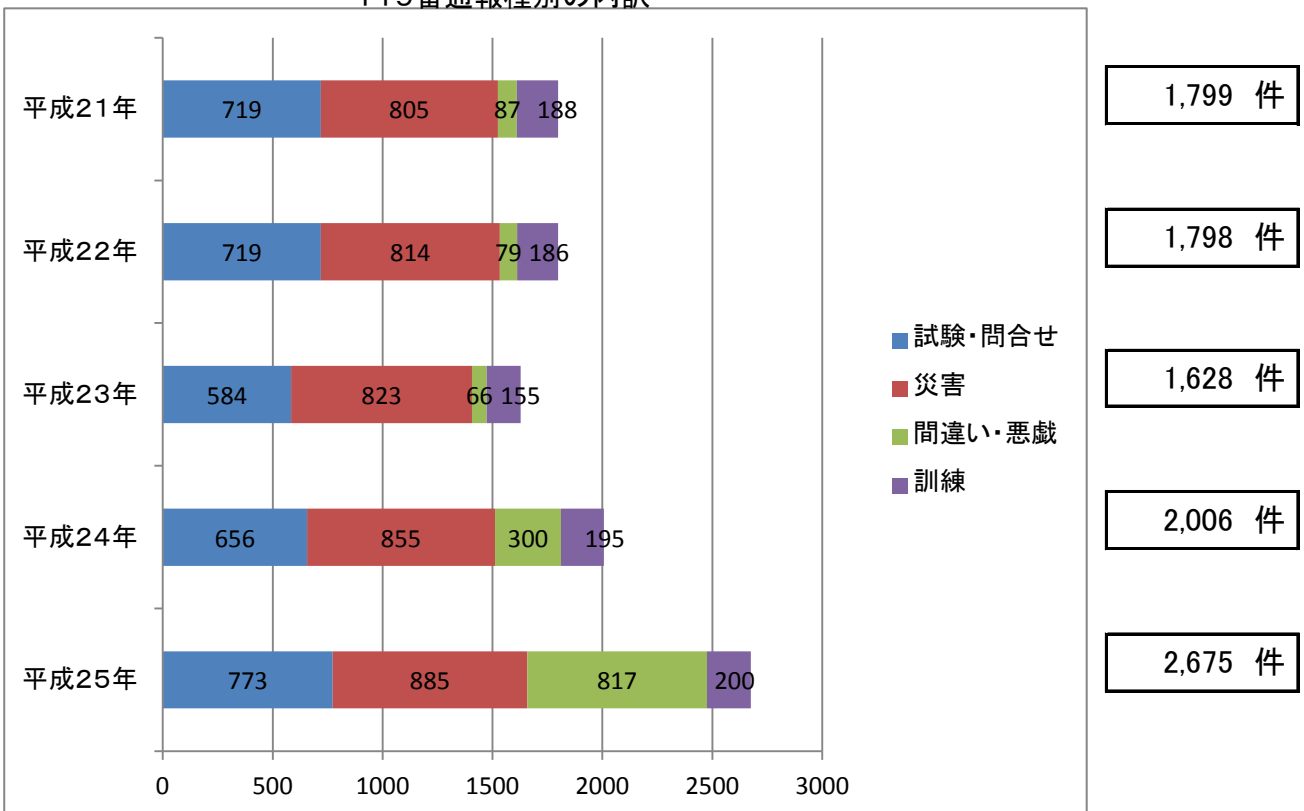

9 緊急通報(あんしん電話)取扱状況

地域別 \ 年別	平成25年(A)	平成24年(B)	前年比(A-B)
千代田地域	489 件	409 件	80 件
芸北地域	174 件	170 件	4 件
大朝地域	263 件	227 件	36 件
豊平地域	441 件	310 件	131 件
合計	1,367 件	1,116 件	251 件

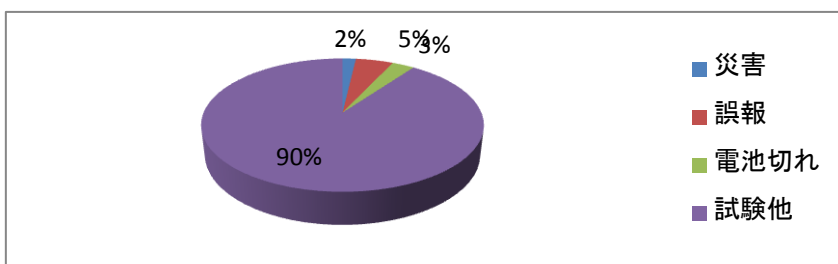

千代田地域	
災害	9 件
誤報	25 件
電池切れ	15 件
試験他	440 件
合計	489 件

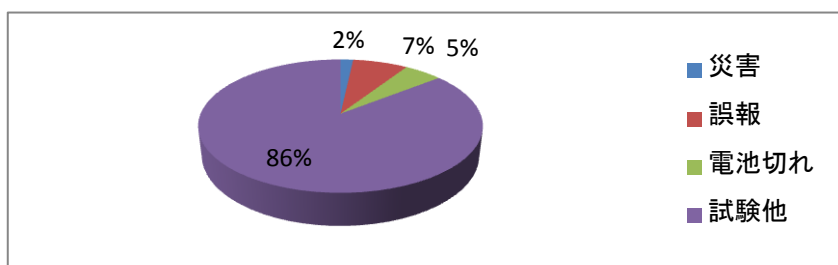

芸北地域	
災害	3 件
誤報	13 件
電池切れ	9 件
試験他	149 件
合計	174 件

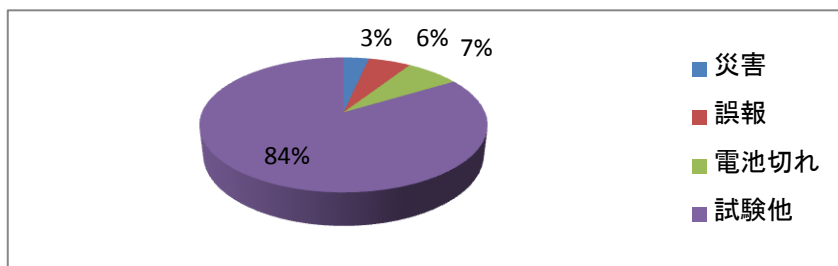

大朝地域	
災害	9 件
誤報	15 件
電池切れ	19 件
試験他	220 件
合計	263 件

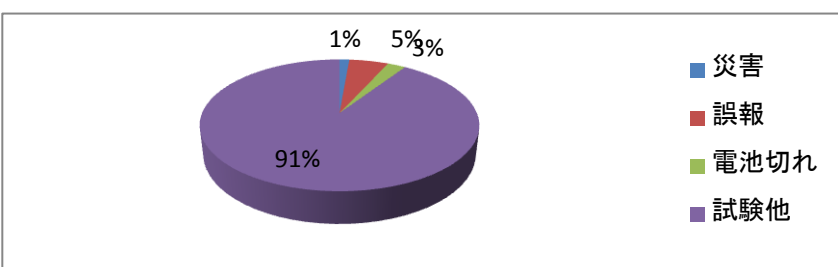

豊平地域	
災害	6 件
誤報	24 件
電池切れ	11 件
試験他	400 件
合計	441 件

緊急通報(あんしん電話)設置世帯数

千代田地域	芸北地域	大朝地域	豊平地域	合計
153	52	75	126	406

10 災害通報取扱状況

(1) 平成25年の災害通報受信件数

受信件数	1,150	月別平均件数	約96件	一日平均件数	約3件
------	-------	--------	------	--------	-----

(2) 覚知別災害通報受信状況

年別		平成25年(A)	平成24年(B)	前年比(A-B)
区分				
災害通報受信件数		1,150 件	1,126 件	24 件
覚知別	固定電話(119番)	572 件	572 件	0 件
	携帯電話(119番)	313 件	282 件	31 件
	あんしん電話	27 件	28 件	△ 1 件
	固定電話(代表電話)	189 件	195 件	△ 6 件
	その他	49 件	49 件	0 件

(3) 月別・覚知別災害通報受信状況

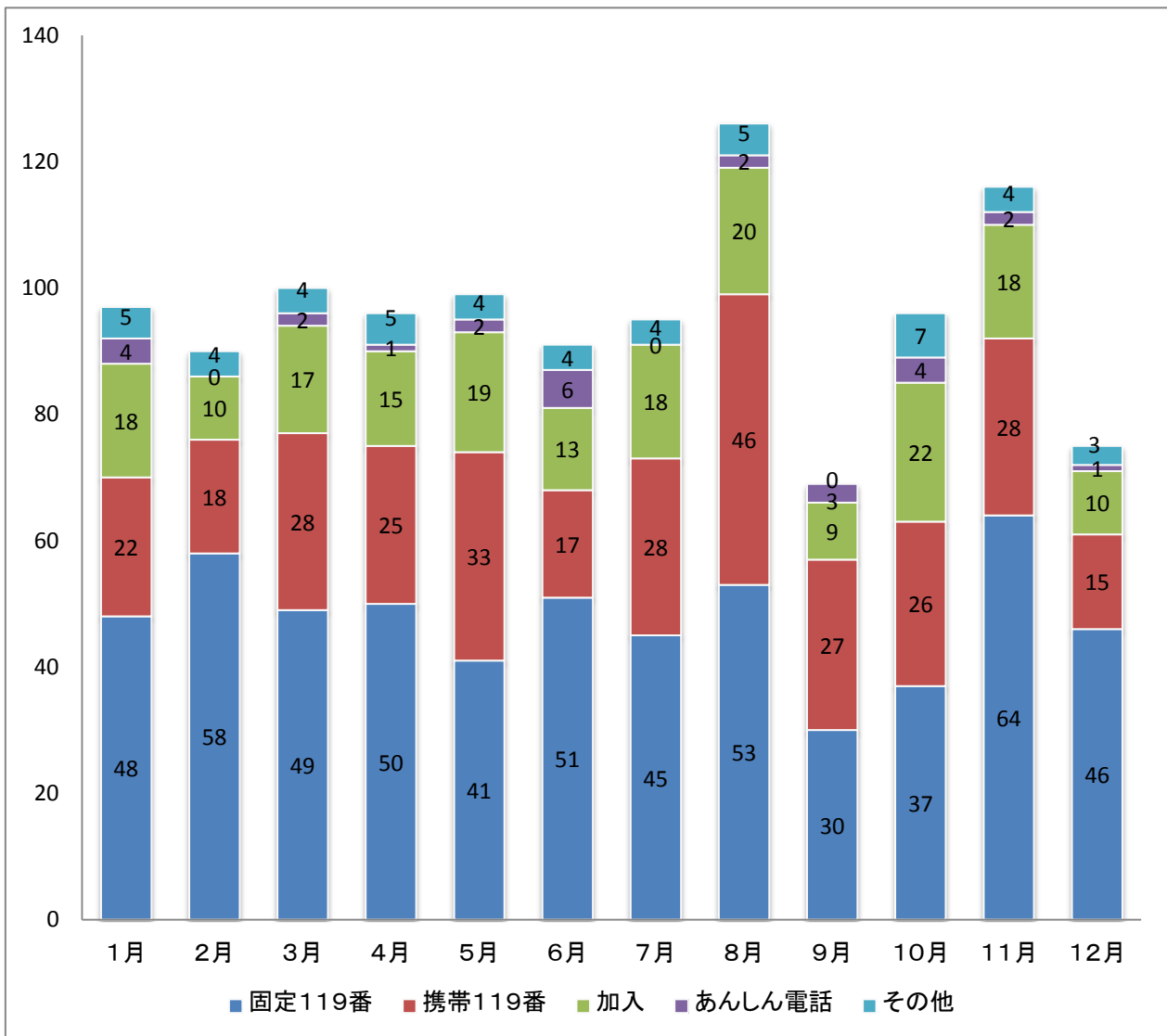

11 出動指令状況

平成25年(1月1日～12月31日)の出動指令状況は、1,183件で、前年と比較して39件の増となっている。

主な指令については、下記のグラフのとおりで、救急87.8%(前年比2.5%減)、火災1.9%(前年比1.3%増)、救助2.0%(前年比0.2%減)、警戒1.0%(前年比0.7%増)、その他7.3%(前年比0.7%増)となっている。

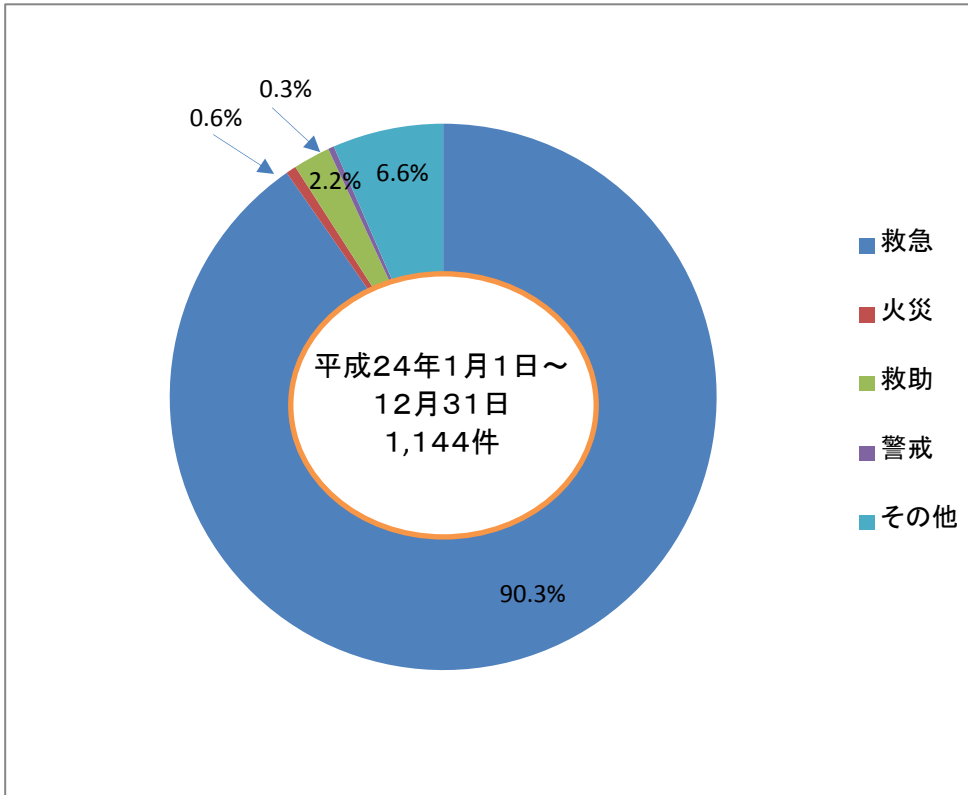

平成24年 指令件数	
救急	1,033件
火災	7件
救助	25件
警戒	4件
その他	75件
合計	1,144件

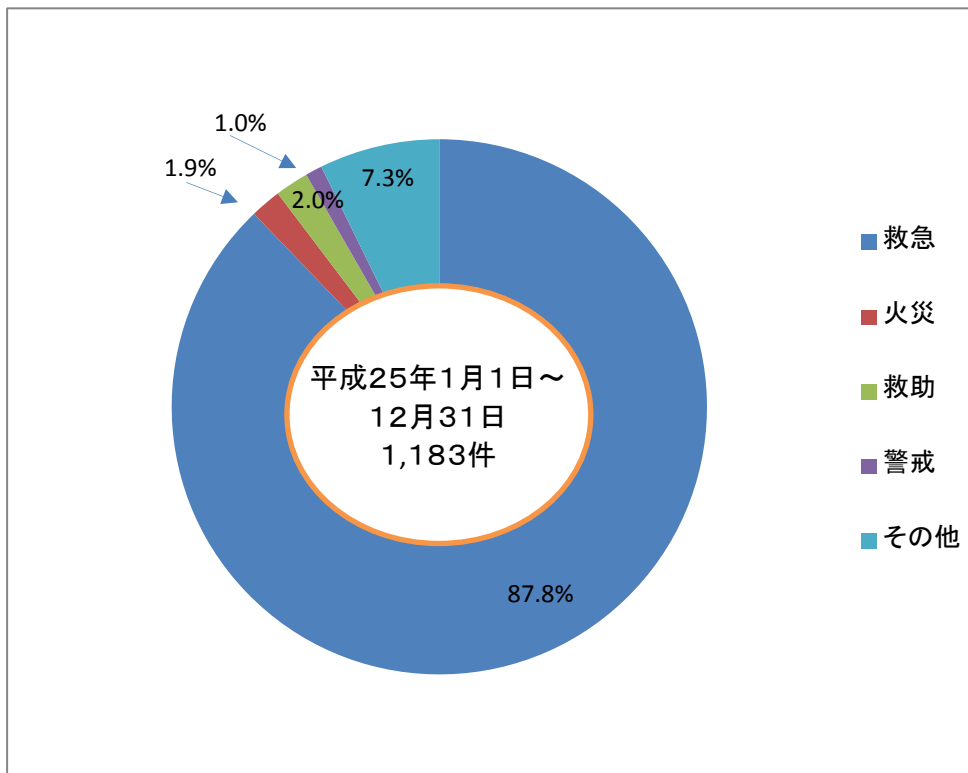

平成25年 指令件数	
救急	1,039件
火災	22件
救助	24件
警戒	12件
その他	86件
合計	1,183件

12 気象観測状況(北広島町気象観測システム豊平観測値)

種別 月	気温 °C			湿度 %			風速 m/s			雨量 mm		
	平均 気温	最高 気温	最低 気温	平均 湿度	最高 湿度	最低 湿度	平均 風速	最大 瞬間 風速	最多 風向	累 積 雨 量	降 雨 日 数	日 最大 雨量
1	-0.3	9.1	-6.9	89.9	100	34.3	0.7	16.1	北北東	89	8	24.5
2	1.4	14.4	-5.6	85.2	100	22.8	0.7	12.6	北北東	98.5	18	27
3	6.3	19	-4.7	78.3	100	19.6	1	17.2	北北東	65	16	38
4	8.7	21.6	-2.4	78.1	100	16.1	1	12	北北東	128	13	24.5
5	14.8	31.5	2.1	74.7	99.6	13	0.9	9	北北東	103	9	29
6	19.5	30.3	10.9	87.3	98.7	33	0.6	9.6	北北東	285	15	107
7	23.1	32.1	16.4	89.8	98	36.6	0.7	8.8	北北東	160	15	40.5
8	24	34.2	15.9	87.5	97.7	37.7	0.7	9.3	北北東	207.5	10	78
9	19.2	29.4	9.1	86.1	98	25.9	0.8	14.7	北北東	227.5	11	96.5
10	14.7	26.7	3.2	87.6	100	39.7	0.9	16.6	北北東	260.5	6	115
11	6.7	17.8	-1.8	91.1	100	31.7	0.6	11.5	北北東	77.5	12	17.5
12	1.6	11.9	-5.9	93.8	100	50.2	0.6	17.4	北北東	122.5	17	21
統 計	(年平均)	(年平均)	(年平均)	(年平均)	(年平均)	(年平均)	(年平均)	(年平均)	(年平均)	合計	最大降雨量	
										1824	月	日
										月平均	115	
	11.6	23.2	2.5	85.8	99.3	30.1	0.8	12.9	北北東	152	10月24日	

消防団編



北広島町消防本部

1 消防団長

(山県東中部消防本部設立、昭和54年10月以降)

町 別	氏 名	在 位 期 間
千代田町消防団	藤 井 義 信	～ 昭 59 . 12 . 31
	服 部 泰 久	昭 60 . 1 . 1 ～ 平 3 . 12 . 31
	河 野 正 明	平 4 . 1 . 1 ～ 平 13 . 12 . 31
	榎 三 千 男	平 14 . 1 . 2 ～ 平 17 . 1 . 31
豊平町消防団	亀 田 清	～ 昭 57 . 7 . 31
	西 田 見 信	昭 57 . 8 . 1 ～ 昭 61 . 7 . 31
	神 田 勉	昭 61 . 8 . 4 ～ 平 4 . 7 . 31
	向 田 考 寛	平 4 . 8 . 1 ～ 平 5 . 7 . 6
	向 井 久 一	平 5 . 7 . 15 ～ 平 8 . 3 . 31
	山 本 義 則	平 8 . 4 . 1 ～ 平 12 . 3 . 31
	廣 増 春 實	平 12 . 4 . 1 ～ 平 16 . 3 . 31
	花 升 隆 行	平 16 . 4 . 1 ～ 平 17 . 1 . 31
大朝町消防団	日 高 定 夫	～ 昭 58 . 12 . 31
	槇 本 幹 雄	昭 59 . 1 . 1 ～ 平 元 . 12 . 31
	山 口 義 信	平 2 . 1 . 1 ～ 平 4 . 12 . 31
	山 本 正 朗	平 5 . 1 . 1 ～ 平 16 . 12 . 31
	竹 内 求	平 17 . 1 . 1 ～ 平 17 . 1 . 31

(北広島町消防本部設立以降)

北広島町消防団	榎 三 千 男	平 17 . 2 . 1 ～ 平 19 . 3 . 31
	平 石 隆 夫	平 19 . 4 . 1 ～ 平 21 . 3 . 31
	竹 内 求	平 21 . 4 . 1 ～ 平 24 . 3 . 31
	花 升 隆 行	平 24 . 4 . 1 ～

2 報酬・手当

区分		報 酬 ・ 手 当	実 数
報 酬	団 長	105,000円	1人
	副 団 長	74,000円	4人
	分 団 長	55,000円	40人
	副 分 団 長	39,400円	15人
	班 長	25,200円	70人
	団 員	19,000円	632人
	計	—	762(定数795)
出 動 手 当	水 火 災	700円(1回)	
	警 戒	0円(1回)	
	訓 練	6,700円(1日)／3,350円(半日)	
分 団 数		14分団	

3 消防団員数

区分		地域別				合 計
		千代田地域	芸北地域	大朝地域	豊平地域	
実 員	合 計	256	171	149	186	762
	団 長				1	1
	副 団 長	1	1	1	1	4
	分 団 長	12	10	9	9	40
	副 分 団 長	6	3	3	3	15
	班 長	24	12	16	18	70
	団 員	213	145	120	154	632
条 例 定 数						795

4 消防団員の在職年数・年齢

(1) 在職年数

在職年数		地域別				合 計
		千代田地域	芸北地域	大朝地域	豊平地域	
合 計		256	171	149	186	762
5年未満		60	28	26	25	139
5年以上10年未満		55	32	22	30	139
10年以上15年未満		51	31	28	17	127
15年以上20年未満		37	39	42	53	171
20年以上25年未満		41	20	20	26	107
25年以上30年未満		8	16	9	23	56
30年以上		4	5	2	12	23

(2) 年齢

年齢		地域別				合 計
		千代田地域	芸北地域	大朝地域	豊平地域	
合 計		256	171	149	186	762
20歳以下				1		1
21歳以上25歳以下		20	3	7	3	33
26歳以上30歳以下		24	18	8	11	61
31歳以上35歳以下		40	27	26	22	115
36歳以上40歳以下		65	42	47	33	187
41歳以上45歳以下		52	37	37	27	153
46歳以上50歳以下		32	20	17	21	90
51歳以上55歳以下		21	16	6	37	80
56歳以上60歳以下		1	8		25	34
61歳以上		1			7	8

5 消防ポンプ車等の保有台数

区分		地域別				合 計
		千代田地域	芸北地域	大朝地域	豊平地域	
消防ポンプ自動車		2		3		5
積 載 車		20	6	5	12	43
小型動力ポンプ		22	18	5	12	57
合 計		44	24	13	24	105

6 町内水利状況

区分		地域別				合 計
		千代田地域	芸北地域	大朝地域	豊平地域	
合 計		387	160	135	250	932
消 火 栓	小 計	227	29	108	30	394
	公 設	140	29	106	28	303
	私 設	87		2	2	91
水防 槽火	槽水					
	40㎡以上	117	59	18	13	207
	20㎡以上～ 40㎡未満	23	7	7	153	190
その他の水利		20	65	2	54	141

7 消防団組織図

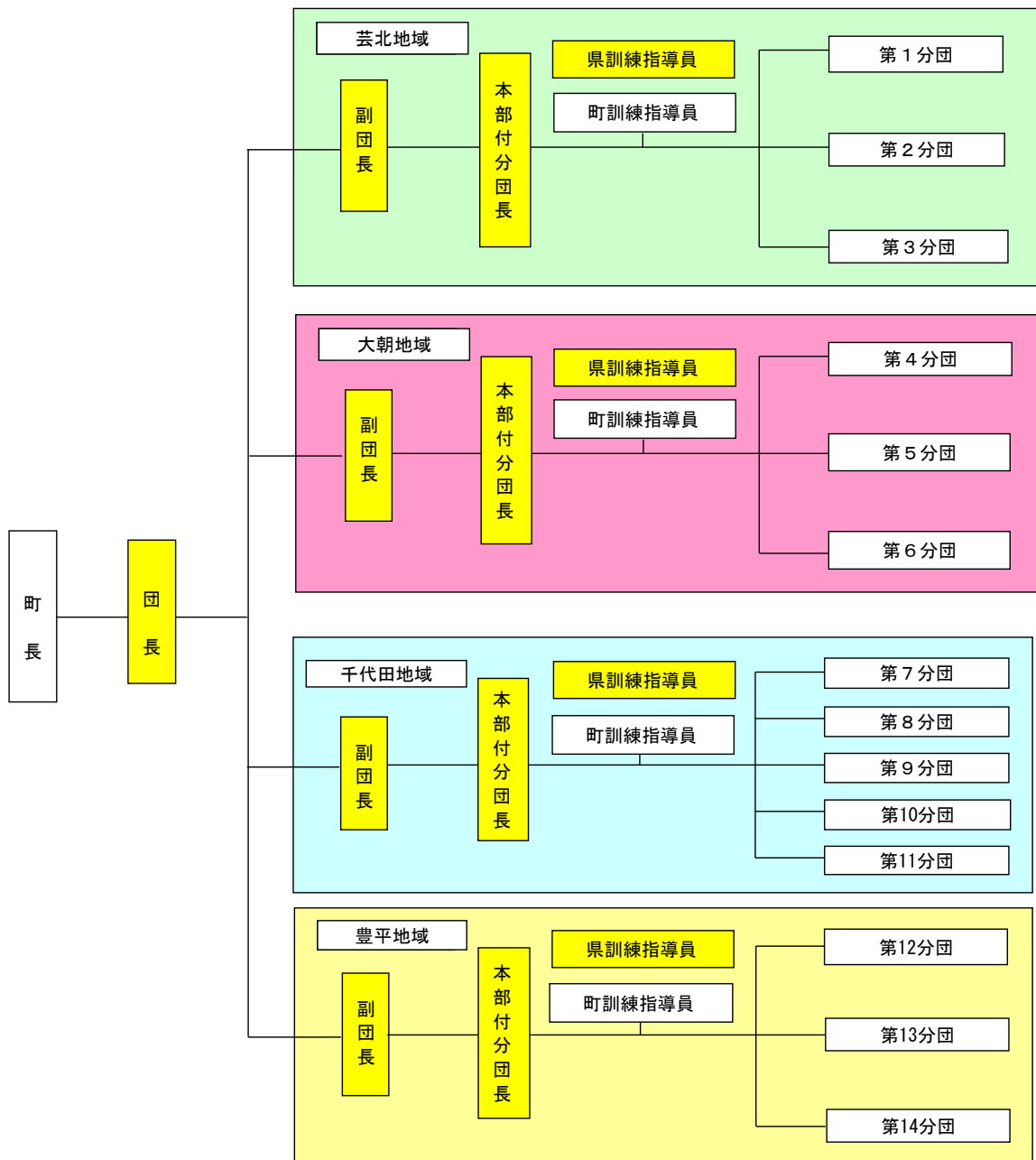

は消防団本部員