

平成28年版

# 消防年報



北広島町教育委員会 提供

県指定無形民俗文化財 本地花笠おどり  
国選択無形民俗文化財

## 北広島町消防本部

## はじめに

この消防年報は、北広島町の現勢及び消防行政に関する諸般の事象を収録し、本町の消防実態を広く紹介するとともに、将来の参考に資するために編集したものです。

調査基準日については、火災、救急、救助等の統計については暦年とし、総務、予防等に関する統計は年度（消防団編は、平成29年4月1日現在）で取りまとめています。

平成29年6月

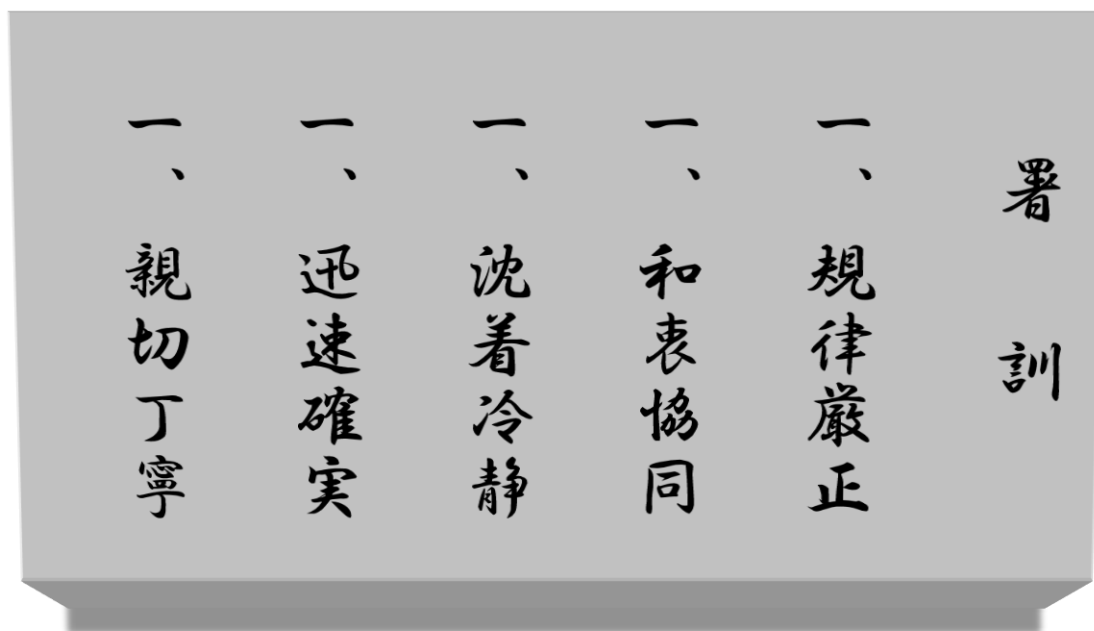

〒731-1531 広島県山県郡北広島町春木516番地

電話 0826-72-0119

FAX 0826-72-5145

I P 050-5812-1119

E-m: syoubou-soumu@town.kitahiroshima.lg.jp

いのち  
「大切に！！生命・財産・ふる里を」

# 目 次

## 概 要

1	位置及び地勢	1
2	人口、世帯数、面積	2
3	当初予算額(消防費)の比較	2
4	消防車両配置表及び配置図	2
(1)	消防車両配置表	2
(2)	消防車両配置図	3
5	北広島町消防本部沿革	4
6	山県東中部消防組合消防本部沿革	6
7	消防応援協定	10

## 総務編

1	北広島町消防本部の組織	11
2	歴代消防長	12
3	消防庁舎の概要	12
4	山県東中部消防組合時代の歴代管理者、議長、消防長	13
(1)	管理者	13
(2)	組合議長	13
(3)	消防長	13
5	消防職員の現況	14
(1)	実員	14
(2)	職員の配置状況	14
(3)	職員の経験年数	14
(4)	職員の年齢	14
(5)	職員の研修・資格取得状況	15

## 予防編

1	防火対象物状況	16
2	3階以上の建築物の棟数	17
3	立入検査実施状況	17
4	防火管理者選任状況	17
5	防火管理講習実施状況	17
6	予防事務処理状況	18
7	危険物施設状況	19
8	危険物施設等事務処理状況	19
9	建築同意事務処理状況	20
10	広報活動実施状況	20
11	火薬類事業所の現況	21
12	火薬類関係届出状況	21
13	高圧ガス事業所の現況	21
14	高圧ガス保安法事務処理状況	22
15	民間防火組織一覧表	23
(1)	幼年消防クラブ	23
(2)	少年消防クラブ	23
(3)	女性防火クラブ	23
(4)	自主防災組織	24

## 警防編

1	消防車両の配置と性能	26
2	消防機械器具現有状況	27
3	消防無線現有状況	29

4	火災	31
(1)	平成28年の火災概況	31
(2)	出火原因別火災発生状況	31
(3)	地域別火災発生状況	32
(4)	過去5年間の火災件数及び損害額等の推移	32
(5)	過去5年間の主な建物火災	33
(6)	時間・月別火災発生状況	33
(7)	曜日・月別火災発生状況	34
(8)	月別火災発生状況	34
(9)	過去5年間の火災件数の推移(種別)	35
(10)	過去5年間の地域別火災件数	35
5	救急	36
(1)	平成28年の救急概況	36
(2)	救急隊別出場件数状況	36
(3)	管轄内・外居住別搬送人員状況	36
(4)	事故種別年齢区分別傷病程度別搬送人員状況	37
(5)	現場到着所要時間別出場件数状況	38
(6)	収容所要時間別搬送人員状況	38
(7)	地域別出動件数状況	39
(8)	時間別救急発生件数状況	39
(9)	過去5年間の救急出動・搬送人員の推移	40
(10)	過去5年間の管轄内・外医療機関収容率	40
6	救助	41
(1)	平成28年の救助概況	41
(2)	過去5年間の救助活動状況	41
7	その他の出動	42
(1)	平成28年のその他の出動概況	42
(2)	過去5年間のその他の出動状況	42
8	119番取扱状況	43
(1)	平成28年の119番受信件数	43
(2)	通報種別119番受信状況	43
(3)	月別・地域別119番受信状況	43
(4)	地域別119番受信状況	44
(5)	地域別・通報種別119番受信状況	44
(6)	過去5年間の119番受信状況(携帯119番を含む)	45
9	緊急通報(あんしん電話)取扱状況	46
10	災害通報取扱状況	47
(1)	平成28年の災害通報受信件数	47
(2)	覚知別災害通報受信状況	47
(3)	月別・覚知別災害通報受信状況	47
11	出動指令状況	48
12	気象観測状況	49
(1)	月別気温、湿度、風速、雨量観測状況	49
(2)	月別、気象警報・注意報の発令状況	49

## 消防団編

1	消防団組織図	50
2	消防団長	51
3	報酬・手当	51
4	消防団員数	52
5	消防団員の在職年数・年齢	52
(1)	在職年数	52
(2)	年齢	52
6	消防ポンプ自動車等の保有状況	52
7	町内水利状況	53

## 1 位置及び地勢

当消防本部は、広島県の北西部である芸北地域のほぼ中央部に位置する北広島町を管轄し、北及び西は島根県に接し、東は安芸高田市、南は広島市や安芸太田町に接した農村地帯である。

管内は、東西に中国縦貫自動車道が通過し、南北に中国横断自動車道広島浜田線と接続しており、京阪神地域と九州地方の中間点として位置し、広島市と島根県浜田市、江津市を結ぶ陰陽連絡の交通の要衝となっている。また、河川は中国地方を代表する江の川と太田川水系の源流域に当たり、町の東側が江の川水系、西側が太田川水系となり両河川の水源地である。

管轄する面積は646.20km<sup>2</sup>を有し、山県郡全体のおよそ2/3を占め、林間の耕地が多く、過疎の現象を呈しているのが現状である。しかしながら、広島都市圏に接していることもあって、交通条件、地域資源の活用などによって観光・レクリエーションエリアとして都市部との交流が盛んになっている。

気象的には、消防本部付近で、平均気温12.5℃、年間降雨量1,911.5mmと平年並みであった。降雪量は全体的に平年より少なく、芸北地域八幡地区においても累積降雪量は493cmであった。

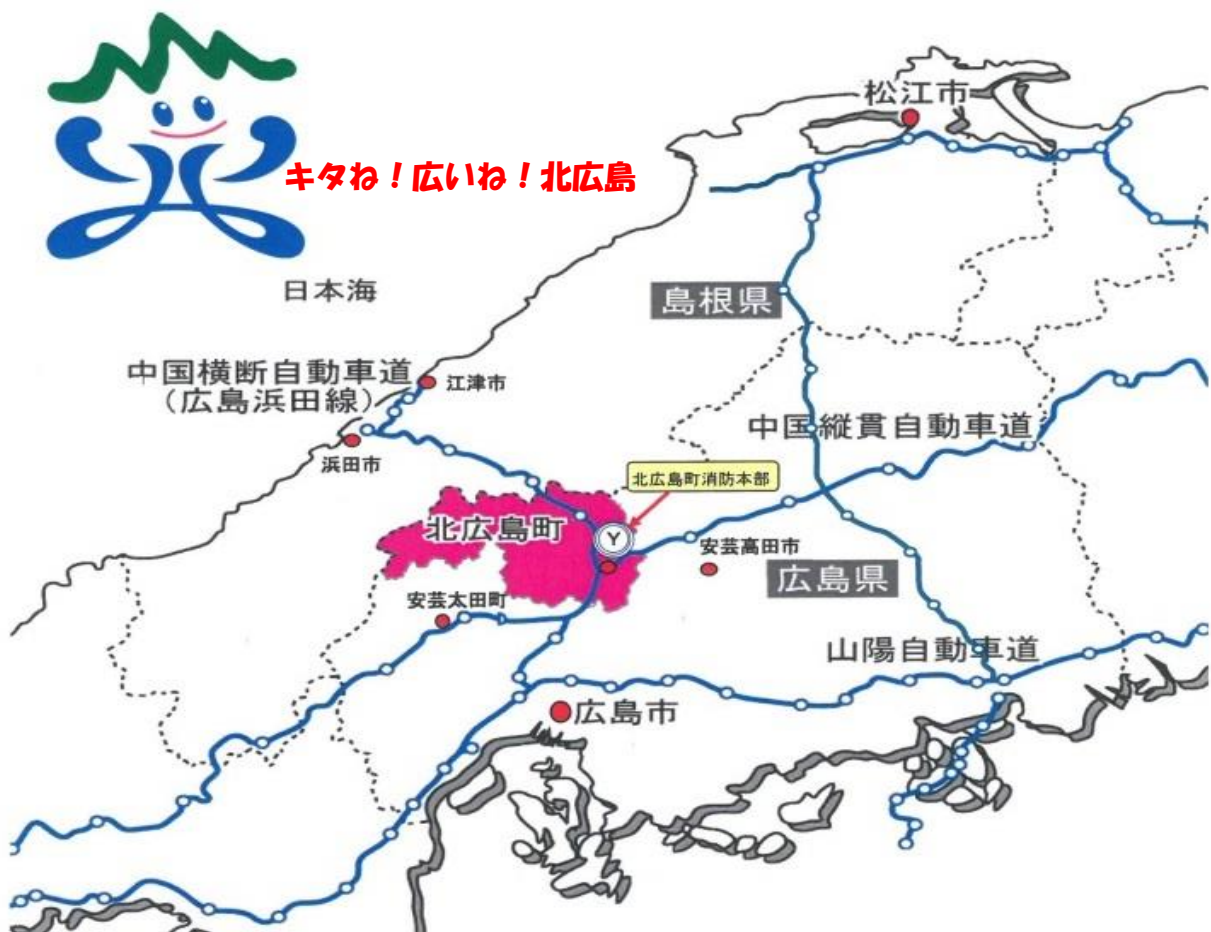

## 2 人口、世帯数、面積

	北 広 島 町
人 口	19,109 人
世 帯 数	8,494 世帯
面 積	646.20 km <sup>2</sup>
常 備 消 防	北広島町消防本部
非 常 備 消 防	北広島町消防団

## 3 当初予算額(消防費)の比較

(単位:千円)

年度 区分	平成28年度当初予算額	平成27年度当初予算額	比 較
一般会計(A)	14,720,000	15,770,000	△ 1,050,000
消 防 費 (B)	696,015	1,124,319	△ 428,304
常 備 消 防 費	568,127	997,419	△ 429,292
非 常 備 消 防 費	98,635	86,825	11,810
施 設 整 備 費	17,013	13,543	3,470
防 災 費	12,240	26,532	△ 14,292
比率(B)/(A)	4.7 %	7.1 %	△ 2.4 %

## 4 消防車両配置表及び配置図

### (1) 消防車両配置表

署所別 車両	本部	本署	芸北	大朝	豊平	計
救 助 工 作 車		1				1
水 槽 付 消 防 ポ ン プ 自 動 車		2				2
消 防 ポ ン プ 自 動 車			1	1	1	3
資 器 材 輸 送 車		1				1
高 規 格 救 急 自 動 車		2	1	1	1	5
指 揮 車	1					1
査 察 広 報 車	1					1
公 用 車	1					1
合 計	3	6	2	2	2	15

(2) 消防車両配置図

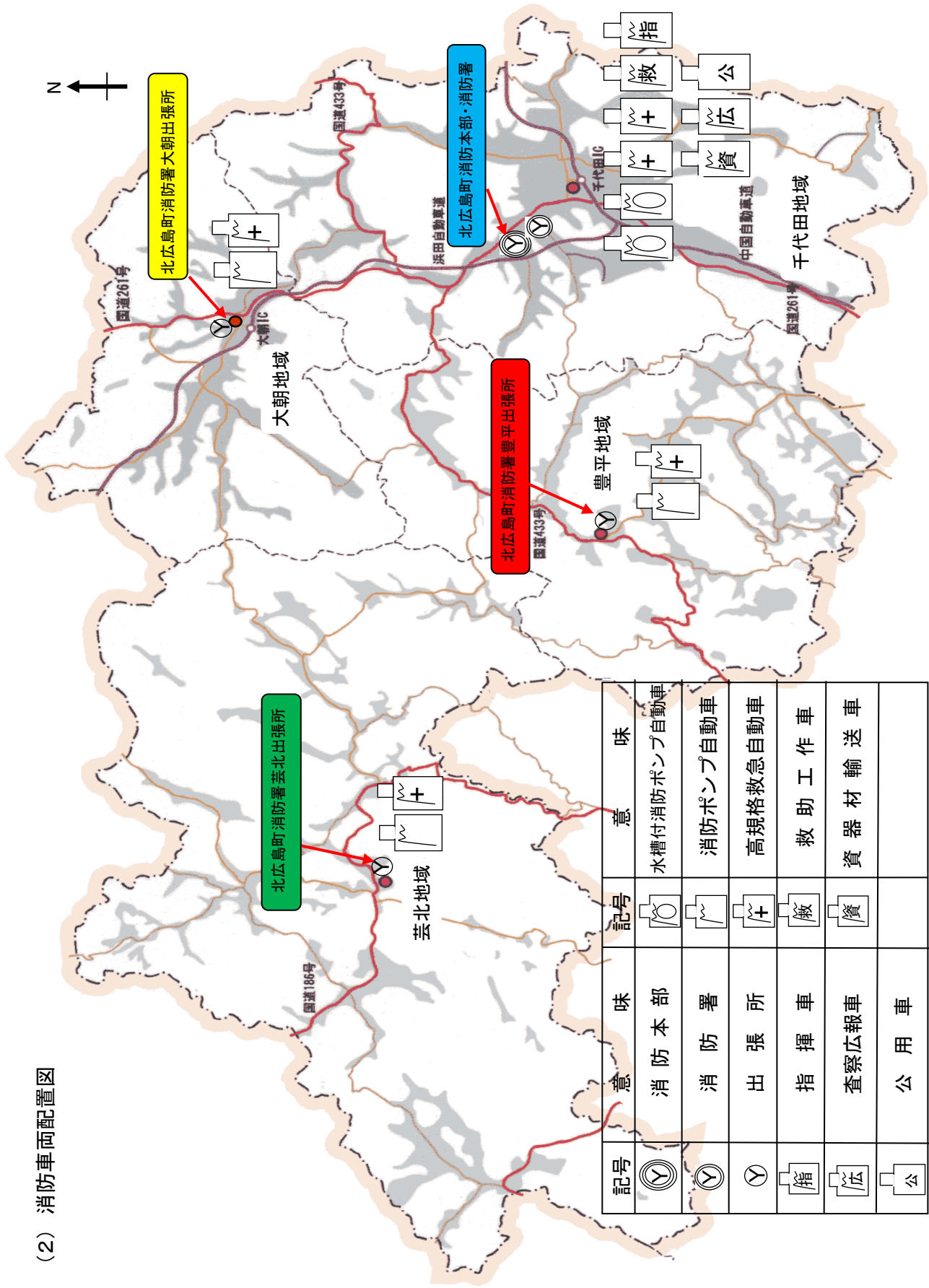

5 北広島町消防本部沿革

年	月	日	概	要
平	17	02	01	北広島町(新町)開設に伴い新生消防本部へ移行
平	17	02	01	北広島町消防本部開庁
平	17	04	27	救急救命士資格取得(1人)実員12人
平	17	06	23	広島県メディカルコントロール協議会認定(気管内挿管資格取得)1人(実員1人)
平	17	09	13	携帯119直接受信対応工事
平	17	09	13	財団法人日本宝くじ協会よりAEDリトルアントレーニングシステムセット寄贈を受ける
平	18	03	09	災害対応特殊消防ポンプ自動車(CD-I)購入し大朝出張所に配備
平	18	03	27	高規格救急自動車(トヨタ2B型4WD)購入し本署に配備
平	18	03	31	消防吏員1人退職(定員46人 実員45人)
平	18	06	06	豊平出張所消毒室新設工事(簡易型)
平	18	06	14	大朝出張所消毒室新設工事(簡易型)
平	18	07	18	資器材輸送緊急自動車(2tトラック)購入し本署に配備
平	18	11	07	日本損害保険協会より脊椎固定器具一式寄贈
平	18	11	24	大朝出張所無線基地局改修工事
平	18	11	28	広島県メディカルコントロール協議会認定(薬剤投与資格取得)1人(実員1人)
平	19	01	30	日本防火協会「防火広報用視聴覚資器材助成事業」によりプロジェクター、ビデオカメラ等広報資器材受領
平	19	02	13	芸北地域NTT回線(専用回線)切替工事
平	19	02	15	山県西部消防事務引継ぎ実施
平	19	02	28	指令・防災無線専用回線施工完了
平	19	03	06	芸北地域内NTT119回線工事完了
平	19	03	28	高曽根山無線中継所改修工事完了
平	19	03	31	NTT119回線切替工事完了
平	19	03	31	初代消防長離任(本庁危機管理監就任)
平	19	03	31	携帯119(3業者)切替工事完了
平	19	03	31	通信指令システム改修工事完了
平	19	04	01	芸北地域の消防業務開始、午前0時身分移管、午前8時30分指令開始
平	19	04	01	2代消防長就任(部内登用)
平	19	04	01	元山県西部消防組合職員8人採用、救急救命士2人広島市消防局より派遣(本署勤務)
平	19	04	01	元山県西部消防組合消防車両移管分車両移送(指揮車、査察車、公用車)
平	19	09	03	救急救命士養成課程1人派遣(広島市消防局救急救命士養成所)
平	20	03	31	消防吏員2人退職[1人退職、1人(救急救命士)広島市消防局へ帰任]
平	20	04	01	消防吏員2人採用
平	20	05	02	救急救命士資格取得(1人)実員13人
平	20	06	07	芸北出張所消毒室新設工事(簡易型)
平	20	09	01	救急救命士養成課程1人派遣(広島市消防局救急救命士養成所)
平	20	12	01	広島県メディカルコントロール協議会認定(薬剤投与資格取得)2人(実員3人)
平	21	03	31	消防吏員1人退職[1人(救急救命士)広島市消防局へ帰任]
平	21	04	01	消防吏員2人採用
平	21	05	02	救急救命士資格取得(1人)実員14人(薬剤投与資格取得)1人(実員4人)
平	21	08	31	新型インフルエンザ対策「業務継続計画」・「感染防止対策実施要領」・「人員計画実施要領」・「通信業務要領」・「感染患者等の搬送要領」策定
平	21	09	01	救急救命士養成課程1人派遣(広島市消防局救急救命士養成所)
平	22	03	31	消防吏員1人退職
平	22	04	01	消防吏員1人採用
平	22	04	01	本庁から行政職1人受入れ(警防係専門員)
平	22	04	01	週38時間45分勤務施行
平	22	05	02	救急救命士資格取得(1人)実員15人(薬剤投与資格取得)1人(実員5人)
平	22	09	01	救急救命士養成課程1名派遣(広島市消防局救急救命士養成所)
平	22	11	30	高規格救急自動車(トヨタ2B型4WD)購入し大朝出張所に配備(緊急消防援助隊設備整備費補助事業)
平	23	03	12	東北地方太平洋沖地震(東日本大震災)へ緊急消防援助隊(救急隊1隊3人)派遣(3月12日から31日まで20日間、5隊15人を派遣)
平	23	04	06	公用車(マツダ デミオ)購入し本署へ配備



年	月	日	概	要
平	23	04	28	救急救命士資格取得(1人)実員16人(薬剤投与資格取得)1人(実員6人)
平	23	08	31	北広島町役場豊平支所改修(豊平出張所移転工事)着工
平	23	09	28	広島県メディカルコントロール協議会認定(薬剤投与資格取得)2人(実員8人)
平	23	09	30	位置情報通知システム(簡易型)運用開始
平	23	10	25	上下式防火衣(ISO規格)第1期整備 30着購入
平	24	03	06	北広島町役場豊平支所改修(豊平出張所移転工事)完了
平	24	03	14	豊平出張所豊平支所へ移転(北広島町戸谷1088番地1)
平	24	03	16	高規格救急自動車(トヨタ2B型4WD)を購入し豊平出張所に配備
平	24	03	26	北広島町役場豊平支所庁舎改修竣工式
平	24	03	31	行政職1人本庁へ帰任(警防係専門員)
平	24	04	01	消防吏員1人採用(定員55人 実員55人)
平	24	07	06	緊急消防援助隊支援資機材(エアートント一式)の国からの無償使用
平	24	07	30	広島県メディカルコントロール協議会認定(薬剤投与資格取得)1人(実員9人)
平	24	08	29	上下式防火衣(ISO規格)第2期整備 24着購入 全職員へ貸与完了
平	24	10	19	KDDI IP電話119番回線収容工事
平	24	11	09	除雪機購入、芸北出張所に配備
平	24	12	27	広島県メディカルコントロール協議会認定(薬剤投与資格取得)1人(実員10人)
平	25	02	21	消防緊急通信指令システム(情報系改修)試験運用開始
平	25	02	28	消防救急無線のデジタル化基本設計完了
平	25	03	19	消防緊急通信指令システム部分改修(情報系)完了
平	25	03	31	消防吏員1人退職
平	25	04	01	消防吏員1人採用(定員55人 実員55人)
平	25	04	12	広島県ドクターヘリ運用開始
平	25	07	01	職員定数条例改正(消防機関の職員 定員60人)
平	25	07	18	緊急通報システムセンター機器(あんしん電話)更新 運用開始
平	26	02	17	広島県メディカルコントロール協議会認定(薬剤投与資格取得)1人(実員11人)
平	26	02	25	水槽付(2,000ℓ)消防ポンプ自動車(日野レンジャー)を購入し本署に配備
平	26	03	24	消防救急無線のデジタル化実施設計完了
平	26	03	31	2代消防長退職
平	26	04	01	3代消防長就任(部内登用)
平	26	04	01	消防吏員2人採用(定員60人 実員56人)
平	26	06	25	消防救急デジタル無線整備工事着工
平	26	08	20	広島土砂災害へ応援隊(救助隊1隊4人)派遣 (8月20日から29日まで10日間、10隊41人を派遣)
平	26	12	09	救助工作車Ⅱ型(日野レンジャー)を購入し本署に配備
平	26	12	24	裏車庫解体撤去工事完了
平	27	02	16	本署更衣室設置工事完了
平	27	03	01	冬季災害発生時における芸北支所のスノーモービルの使用に関する覚書締結
平	27	03	31	消防吏員4人退職
平	27	04	01	消防吏員7人採用(定員60人 実員59人)
平	27	04	30	救急救命士資格取得(1人)実員17人(薬剤投与資格取得)1人(実員12人)
平	27	07	27	本署車庫設置工事完了
平	27	11	17	消防救急デジタル無線整備工事完了
平	28	03	16	高機能消防指令センター部分改修(通信系)完了
平	28	03	26	消防救急デジタル無線・高機能消防指令センター竣工式
平	28	03	31	消防吏員6人退職(うち救急救命士1人)
平	28	04	01	消防吏員6人採用(定員60人 実員59人)
平	28	04	26	救急救命士資格取得(1人)実員17人(薬剤投与資格取得)1人(実員13人)
平	28	10	24	高規格救急自動車(トヨタ2B型4WD)を購入し本署に配備
平	29	02	01	CAFS装置付消防ポンプ自動車(日野デュトロ)を購入し豊平出張所に配備
平	29	03	31	3代消防長及び消防吏員1人退職(うち救急救命士1人)

6 山県東中部消防組合消防本部沿革

年 月 日	概 要
昭 54 08 14	山県東中部消防組合設立許可(広島県知事・指令市第114号)
昭 54 09 10	消防長以下11人の消防吏員採用
昭 54 09 20	119番設置
昭 54 10 01	ウツミ物産(株)所有の事務所を昭和54年10月1日から昭和55年7月3日までの間借用し仮事務所とする。
昭 54 10 09	広島市消防局より救急車(3B型)借用(昭和54年10月9日～昭和55年1月31日)
昭 54 10 09	指揮車(トヨタ クラウン)購入し本署に配備
昭 54 10 11	開庁式
昭 54 10 18	本署 救急業務開始
昭 54 10 19	本署 消防無線電話開設
	中国縦貫自動車道千代田～三次間供用開始
昭 55 01 19	日本損害保険協会から救急車(ニッサン3B型)の寄贈を受け、本署に配備
昭 55 03 30	予防査察車(三菱ジープ4WD)購入し本署に配備
昭 55 04 01	消防吏員19人増員(実員30人)
昭 55 04 01	予防業務開始
昭 55 04 02	政令指定を受ける。(自治省・告示第81号)
昭 55 04 07	本部・署庁舎起工式
昭 55 07 25	消防ポンプ自動車(BD-I型)購入し本署に配備
昭 55 07 30	庁舎(本部・署)完成
	鉄筋コンクリート造2階建・延べ面積506.19㎡・総工費83,051千円
昭 55 08 01	本部及び署を千代田町大字春木516番地に移転
昭 55 08 01	本署 警防業務開始
昭 55 08 01	大朝出張所仮事務所(大朝町基幹集落センター)において救急業務開始
昭 55 08 01	大朝出張所 消防無線電話開設
昭 55 09 26	大朝出張所庁舎完成
	鉄筋コンクリート平屋建・延べ面積220.66㎡・総工費36,975千円
	大朝出張所 大朝町大字新庄921番地3に移転
昭 55 11 17	山県東中部消防組合同規約変更許可(広島県知事・指令市第230号)
昭 55 12 11	林野火災特別地域に指定される。
昭 55 12 20	救急車(トヨタ2B型)購入し大朝出張所に配備
昭 56 04 01	消防吏員10人増員(実員40人)
昭 56 07 29	豊平出張所庁舎完成(豊平町都志見230番地1)
	鉄筋コンクリート平屋建・延べ面積239.21㎡・総工費42,726千円
昭 56 07 29	消防ポンプ自動車(ニッサンBD-I型)2台購入し豊平・大朝両出張所に配備
昭 56 08 01	豊平出張所開設 警防・予防業務開始
昭 56 08 01	豊平出張所 消防無線電話開設
昭 56 08 01	大朝出張所 警防業務開始
昭 56 09 21	日本消防協会から救急車(トヨタ2B型)の寄贈を受け豊平出張所に配備
昭 57 03 31	小型動力ポンプ積載車(トヨタ)3台購入し本署・豊平・大朝出張所にそれぞれ配備
昭 57 04 30	大朝出張所 積載車車庫完成
昭 57 05 15	豊平出張所 積載車車庫完成
昭 57 05 20	本署 訓練塔完成(簡易)
昭 57 05 21	高田地区消防組合と消防相互応援協定の締結
昭 57 11 10	本署 気象観測装置設置
昭 58 03 24	中国自動車道 千代田～鹿野間供用開始(全線開通)
昭 58 07 13	広島県内共通波設置
昭 59 10 01	本署 危険物屋内貯蔵所完成
昭 59 10 22	社団法人日本損害保険協会から水槽付(1,700ℓ)消防ポンプ自動車(三菱)の寄贈を受け、本署に配備
昭 59 12 17	広島県同栄社共済農業協同組合連合会から救急車(ニッサン2B型)の寄贈を受け、本署に配備
昭 60 04 01	消防吏員1人採用(退職補充 定員40人 実員40人)
昭 61 09 10	通信指令室完成 コンクリートブロック造・建築面積14.02㎡・建築費2,270千円
昭 61 09 15	119番集中システム運用開始
昭 62 03 31	初代消防長退職

年	月	日	概	要
昭	62	04	01	広島市消防局より派遣消防長就任(2代)
昭	62	10	01	広島県内広域消防相互応援協定締結
昭	62	10	17	山県東中部危険物安全協会設立
昭	63	03	30	社団法人日本損害保険協会から救急車(ニッサン2B型)の寄贈を受け、大朝出張所に配備
昭	63	03	24	陰陽(県境)隣接広域消防相互応援協定調印式 江津市外7町村消防組合消防本部 備北地区消防組合消防本部 高田地区消防組合消防本部 山県東中部消防組合消防本部
昭	63	03	31	消防吏員1人退職
昭	63	04	01	消防吏員1人採用(退職補充 定員40人 実員40人) 課制度施行
平	元	03	10	山県東中部消防本部と高田地区消防本部による人事交流調印式(県庁)
平	元	03	31	2代消防長離任(派遣期間満了に伴う)
平	元	04	01	広島市消防局より派遣消防長就任(3代)
平	元	04	01	山県東中部消防本部と高田地区消防本部による人事交流開始
平	元	09	28	千代田局119番増設
平	元	10	11	400メガヘルツ帯消防無線機電話開設
平	元	10	18	消防組合10周年記念式典(記念誌発刊等)
平	元	11	21	日本防火協会から広報車(ニッサン)の寄贈を受け、本署に配備
平	02	03	07	広島県内航空消防応援協定締結
平	02	09	08	管理者交代(千代田町長から大朝町長)
平	02	09	13	管理者就離任式
平	02	12	18	消防ポンプ自動車(三菱CD-I型)購入し本署に配備
平	03	03	22	日本自動車工業会から救急車(トヨタ2B型4WD)の寄贈を受け、豊平出張所に配備
平	03	03	31	3代消防長離任(派遣期間満了に伴う)
平	03	03	31	消防吏員1人退職
平	03	04	01	広島市消防局より派遣消防長就任(4代)
平	03	04	01	消防吏員1人採用(退職補充 定員40人 実員40人)
平	03	04	01	山県東中部消防本部と高田地区消防本部による第2次人事交流
平	03	04	21	毎日勤務者週42時間勤務(第2及び第4土曜日閉庁)施行
平	03	04	21	隔日勤務者46時間勤務施行
平	03	04	25	管理者交代(大朝町長から豊平町長)
平	03	10	30	中国横断自動車道広島浜田線消防相互応援協定締結
平	03	11	20	指揮車(スバル レガシー)購入し本署に配備
平	03	12	05	消防無線全国共通波基地局増設
平	03	12	06	緊急通報システムセンター機器(あんしん電話)新設 稼動開始
平	03	12	07	中国横断自動車道広島浜田線全線開通
平	03	12	19	山県東中部消防組合規約変更許可(広島県知事・指令地第88号)
平	04	02	24	公用車(トヨタ マークII)購入し本署に配備
平	04	03	31	消防吏員1人退職
平	04	04	01	週40時間勤務の施行及び中国横断自動車道広島浜田線の全線開通に伴う業務増のため消防吏員7人採用(定員46人 実員46人)
平	04	04	01	隔日勤務者週44時間勤務施行
平	04	05	20	山県東中部防火連絡協議会設立
平	04	07	10	広島県新救急医療情報システム始動
平	04	10	31	本署車庫、事務所等増築工事完了 鉄骨造2階建・延べ面積97.3㎡・総工費16,419千円
平	05	01	20	大朝出張所車庫棟増築工事完了 鉄骨造平屋建・延べ面積28.8㎡・総工費1,906千円
平	05	01	27	救助工作車(日野 レンジャー)購入し本署に配備
平	05	02	02	広島県同栄社共済農業協同組合連合会から救急車(ニッサン2B型4WD)の寄贈を受け、本署に配備
平	05	04	01	山県東中部消防本部と高田地区消防本部による第3次人事交流
平	05	07	11	週40時間勤務(完全土曜閉庁)施行
平	05	09	09	救急救命士養成課程1人派遣(広島市消防局救急救命士養成所)

年 月 日	概 要
平 05 10 26	広島県内高速道路消防相互応援協定締結
平 05 10 28	畑地区119番通報デジタル化(千代田局化)
平 06 03 31	4代消防長離任(派遣期間満了に伴う)
平 06 04 01	広島市消防局より派遣消防長就任(5代)
平 06 04 01	山県東中部消防本部と広島市消防局による人事交流開始
平 06 05 27	最初の救急救命士資格取得(1人)
平 06 09 08	救急救命士養成課程派遣1人(広島市消防局救急救命士養成所)
平 06 11 01	広島県総合防災行政無線局開局(平成7年4月1日運用開始)
平 07 01 17	兵庫県南部地震(阪神、淡路大震災)へ緊急消防援助隊(救助隊1隊5人)派遣(1月17日から25日までの9日間、3隊15人を派遣)
平 07 01 30	高規格救急自動車(トヨタ2B型4WD)購入し本署に配備
平 07 03 31	山県東中部消防組合15周年記念式典
平 07 04 01	山県東中部消防本部と山県西部消防本部による人事交流
平 07 04 01	山県東中部消防本部と高田地区消防本部による第4次人事交流
平 07 04 27	救急救命士資格取得(1人)実員2人
平 07 08 01	社団法人日本損害保険協会から水槽付(1,700ℓ)消防ポンプ自動車(ニッサンコンドル)の寄贈を受け、大朝出張所に配備
平 07 09 12	救急救命士養成課程1人派遣(広島市消防局救急救命士養成所)
平 07 12 29	消防ポンプ自動車(いすゞエルフCD-I型4WD)購入し豊平出張所に配備
平 08 03 29	山県東中部消防組合同約変更許可(広島県知事・指令地方第97号)
平 08 03 31	消防吏員1人退職
平 08 04 01	消防吏員1人採用(退職補充 定員46人 実員46人)
平 08 04 01	山県東中部消防本部と広島市消防局による第2次人事交流
平 08 05 17	救急救命士資格取得(1人)実員3人
平 08 07 11	広島県防災ヘリコプター応援協定締結
平 08 09 12	救急救命士養成課程1人派遣(広島市消防局救急救命士養成所)
平 08 10 01	消防組織法の一部改正による消防職員委員会設置
平 09 03 31	5代消防長離任(派遣期間満了に伴う)
平 09 04 01	広島市消防局より派遣消防長就任(6代)
平 09 04 01	山県東中部消防本部と高田地区消防本部による第5次人事交流
平 09 05 15	救急救命士資格取得(1人)実員4人
平 09 06 05	山県東中部危険物安全協会発足10周年記念防災講演(前・島原市長 鐘ヶ江 管一氏)
平 09 09 11	救急救命士養成課程1人派遣(広島市消防局救急救命士養成所)
平 09 09 30	養護老人ホーム「仁愛園」と蔵迫3区の災害応援協力協定締結式
平 09 10 22	第1回自衛消防隊消防競技大会開催
平 09 11 04	特別養護老人ホーム「やすらぎ」と大朝五丁目部落の災害応援協力協定締結式
平 09 11 28	通信指令室増築工事完了 鉄骨造平屋建・建築面積57.6㎡・建築費32,000千円
平 09 12 02	特別養護老人ホーム「ゆりかご荘」及び「ケアハウスゆりかご」と阿坂自治会の災害応援協力協定締結式
平 10 02 03	山県東中部消防組合同約変更許可(広島県知事・指令地方第95号)
平 10 03 04	自治体消防発足50周年記念防災講演会 講演者(東京大学地震研究所広島地震観測所 主任 三浦 勝美氏)
平 10 03 17	消防緊急通信指令施設工事完了
平 10 04 01	消防緊急通信指令システム運用開始
平 10 04 01	山県東中部消防本部と高田地区消防本部による第6次人事交流
平 10 04 01	山県東中部消防本部と広島市消防局による人事交流
平 10 05 14	救急救命士資格取得(1人)実員5人
平 10 05 21	消防緊急通信システム開設式
平 10 09 11	救急救命士養成課程1人派遣(広島市消防局救急救命士養成所)
平 10 10 23	第2回自衛消防隊消防競技大会開催
平 10 11 09	携帯電話からの119番通報受付業務の開始
平 10 11 09	第1回全国消防広報コンクールポスター部門で、消防庁長官表彰受賞
平 11 02 18	第7回全国救急隊員シンポジウムが広島市で開催され、救急救命士を含む5人がデモンストレーションに出場
平 11 03 31	6代消防長離任(派遣期間満了に伴う)

年	月	日	概	要
平	11	04	01	7代消防長就任(部内登用)
平	11	04	01	広島市消防局から次長就任
平	11	04	01	山県東中部消防本部と高田地区消防本部による第7次人事交流
平	11	04	01	組織改正(消防署の課制を係制に改正)
平	11	04	22	救急救命士資格取得(1人)実員6人
平	11	09	09	救急救命士養成課程1人派遣(広島市消防局救急救命士養成所)
平	11	09	30	本署消毒室新設工事
平	11	10	19	山県東中部消防組合設立20周年記念式典
平	11	12	31	コンピューター西暦2000年問題警戒(第一次)
平	12	02	29	コンピューター西暦2000年問題警戒(第二次)
平	12	03	31	次長広島市消防局へ帰任(定員46人、実員45人)
平	12	04	01	山県東中部消防本部と高田地区消防本部による第8次人事交流
平	12	04	21	救急救命士資格取得(1人)実員7人
平	12	09	07	救急救命士養成課程1人派遣(広島市消防局救急救命士養成所)
平	12	09	09	高規格救急自動車(トヨタ2B型4WD)購入し豊平出張所に配備
平	12	10	20	第3回自衛消防隊消防競技大会開催
平	13	01	18	特別養護老人ホーム「正寿園」・老人保健施設「あけぼの」・医療法人明和会「益田病院」と新宮町・東横町防災ボランティアとの災害救護応援協力協定締結式
平	13	02	28	高規格救急自動車(トヨタ2B型4WD)購入し大朝出張所に配備
平	13	03	24	芸予地震発生(大規模地震対応マニュアルに基づき対処)
平	13	03	31	事務吏員1人退職
平	13	03	31	山県東中部消防本部と広島市消防局による人事交流者帰任
平	13	04	01	消防吏員、事務吏員各1人採用(退職及び欠員補充 定員46人 実員46人)
平	13	04	01	山県東中部防火協会設立(危険物安全協会と防火連絡協議会の統合による)
平	13	05	10	救急救命士資格取得(1人)実員8人
平	13	06	12	平成13年度婦人防火クラブ員救急講習会モデル地域指定を受ける(豊平町5クラブ)
平	13	09	10	救急救命士養成課程1人派遣(広島市消防局救急救命士養成所)
平	13	09	26	訓練塔改修整備
平	13	10	17	第4回自衛消防隊消防競技大会開催
平	13	10	23	中国・四国ブロック緊急消防援助隊合同訓練参加(高知県、1隊5人)
平	14	04	01	山県東中部消防本部と高田地区消防本部による第9次人事交流
平	14	04	18	救急救命士資格取得(1人)実員9人
平	14	07	19	化学防護服(3着)購入
平	14	09	09	救急救命士養成課程1人派遣(広島市消防局救急救命士養成所)
平	14	10	01	千代田ヘリポート開所
平	14	10	23	第5回自衛消防隊消防競技大会開催
平	14	11	30	消防吏員1人退職
平	15	04	01	消防吏員1人採用(退職補充 定員46人 実員46人)
平	15	04	01	山県東中部消防組合理約変更許可(広島県知事 指令市行第10号)
平	15	04	21	救急救命士資格取得(1人)実員10人
平	15	05	26	日本防火協会「防火防災訓練用資器材助成事業」により煙体験ハウス、その他資器材の寄贈を受ける。
平	15	06	30	消防吏員1人退職(定員46人 実員45人)
平	15	09	02	救急救命士養成課程1人派遣(広島市消防局救急救命士養成所)
平	15	10	01	消防吏員1人採用(退職補充 定員46人 実員46人)
平	16	04	16	広島圏域メディカルコントロール協議会設置
平	16	04	21	救急救命士資格取得(1人)実員11人
平	16	09	02	救急救命士養成課程1人派遣(広島市消防局救急救命士養成所)
平	17	01	23	大朝町閉庁式
平	17	01	29	千代田町閉庁式
平	17	01	29	豊平町閉庁式
平	17	01	31	山県東中部消防組合閉庁

## 7 消防応援協定

- 広島県内広域消防相互応援協定 昭和62年10月 1日締結
- 広島県内航空消防応援協定 平成 2年 3月 7日締結
- 浜田自動車道(浜田～千代田)消防相互応援協定 平成 3年10月30日締結
- 広島県内高速道路消防相互応援協定 平成 5年10月26日締結
- 広島県防災ヘリコプター応援協定 平成 8年 7月11日締結
- 県境隣接広域相互応援協定 平成17年 4月 1日締結
- 浜田市・北広島町消防相互応援協定 平成19年 4月 1日締結



# 総務編



世界無形文化遺産 壬生の花田植

国重要無形民俗文化財

## 北広島町消防本部

1 北広島町消防本部の組織

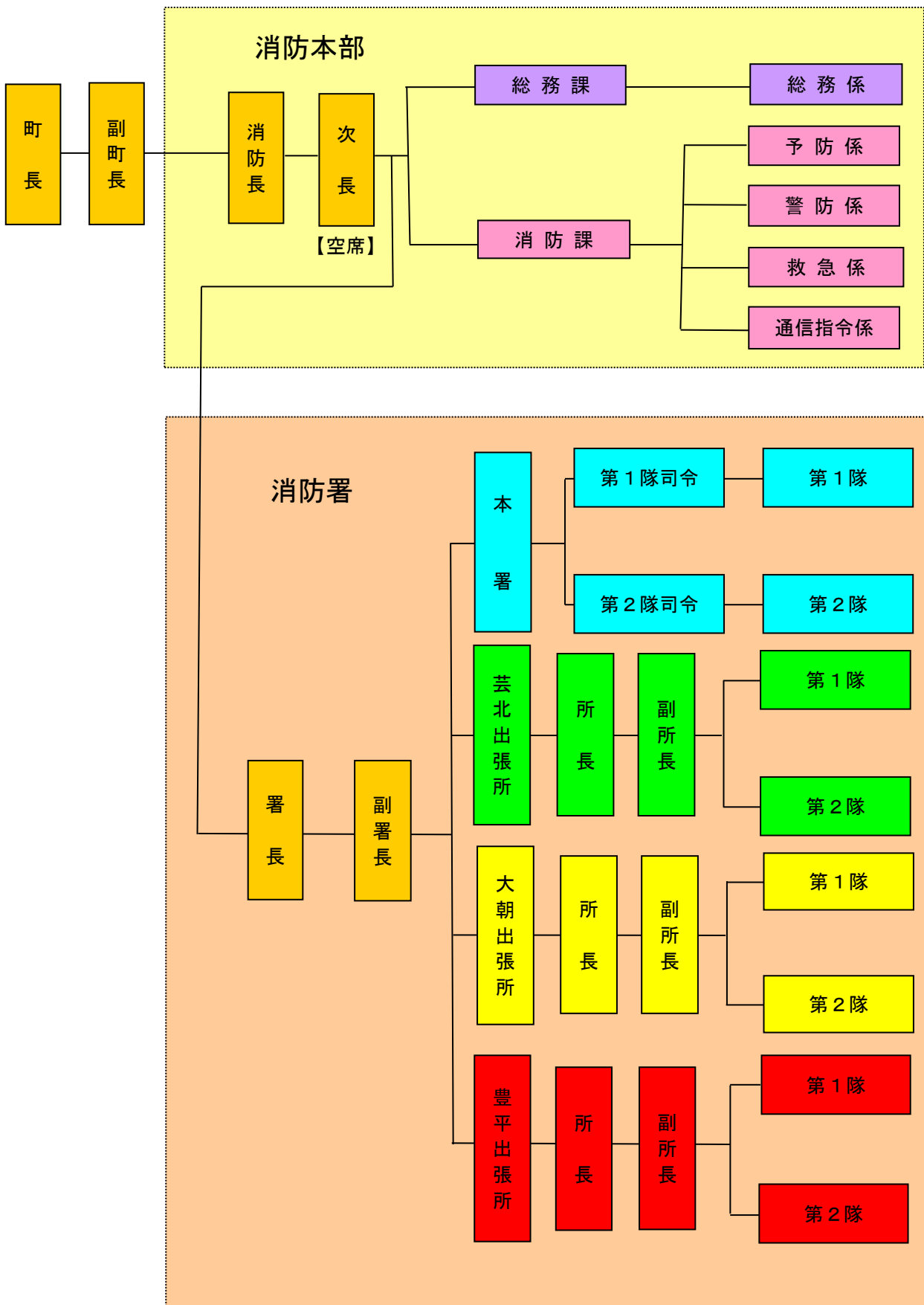



## 2 歴代消防長

初代	若本 啓二	2年	平 17 . 2 . 1 ~ 平 19 . 3 . 31	
2代	一 部 誠	7年	平 19 . 4 . 1 ~ 平 26 . 3 . 31	
3代	田 辺 弘 司	3年	平 26 . 4 . 1 ~ 平 29 . 3 . 31	

## 3 消防庁舎の概要

### 北広島町消防本部(署)



#### 消防本部住所

北広島町春木516番地

TEL 0826-72-0119

FAX 0826-72-5145

I P 050-5812-1119

鉄筋コンクリート造(2階建)

昭和55年7月竣工

敷地面積 1,928.00m<sup>2</sup>

建築面積 369.97m<sup>2</sup>

延べ面積 661.16m<sup>2</sup>

### 芸北出張所

#### 芸北出張所住所

北広島町川小田10075番地66

TEL・FAX 0826-36-3119

I P 050-5812-2119

鉄骨・一部鉄筋コンクリート造(平屋建)

昭和58年10月竣工

敷地面積 1,343.00m<sup>2</sup>

建築面積 252.41m<sup>2</sup>

延べ面積 234.92m<sup>2</sup>



## 大朝出張所



### 大朝出張所住所

北広島町新庄921番地1  
 TEL・FAX 0826-82-1119  
 I P 050-5812-3119  
 鉄筋コンクリート造(平屋建)  
 昭和55年9月竣工  
 敷地面積 1,157.00㎡  
 建築面積 220.51㎡  
 延べ面積 220.66㎡

## 豊平出張所

### 豊平出張所住所

北広島町戸谷1088番地1  
 TEL・FAX 0826-83-0119  
 I P 050-5812-4119  
 鉄筋コンクリート造  
 (3階建の1階一部を使用)  
 平成24年3月 役場豊平支所内へ移転  
 延べ面積 271.68㎡  
 (消防署部分)



## 4 山県東中部消防組合時代の歴代管理者、議長、消防長

### (1) 管理者

区分	氏名	在職年数	在職期間	備考
初代	井上 一位	11年6ヶ月	昭 54 . 8 . 14 ~ 平 2 . 9 . 5	千代田町
2代	脇本 大六	6ヶ月	平 2 . 9 . 6 ~ 平 3 . 4 . 25	大朝町
3代	前田 達郎	13年9ヶ月	平 3 . 4 . 26 ~ 平 17 . 1 . 31	豊平町

### (2) 組合議長

区分	氏名	在職年数	在職期間	備考
初代	加計 平男	4年4ヶ月	昭 54 . 8 . 20 ~ 昭 58 . 11 . 30	大朝町
2代	多田 春男	4年	昭 58 . 12 . 6 ~ 昭 62 . 12 . 2	大朝町
3代	六信 来	4年	昭 62 . 12 . 2 ~ 平 3 . 11 . 30	大朝町
4代	村田 史郎	3年	平 3 . 11 . 30 ~ 平 6 . 12 . 17	千代田町
5代	六信 来	3年	平 6 . 12 . 22 ~ 平 9 . 11 . 30	大朝町
6代	村田 史郎	1年	平 9 . 11 . 30 ~ 平 10 . 12 . 17	千代田町
7代	伊藤 博夫	6年2ヶ月	平 10 . 12 . 24 ~ 平 17 . 1 . 31	大朝町

### (3) 消防長

区分	氏名	在職年数	在職期間	備考
初代	泉 洋吉	7年6ヶ月	昭 54 . 9 . 10 ~ 昭 62 . 3 . 31	
2代	山根 光夫	2年	昭 62 . 4 . 1 ~ 平 元 . 3 . 31	派遣
3代	香川 堅	2年	平 元 . 4 . 1 ~ 平 3 . 3 . 31	派遣
4代	有田 幸悦	3年	平 3 . 4 . 1 ~ 平 6 . 3 . 31	派遣
5代	小田 敏数	3年	平 6 . 4 . 1 ~ 平 9 . 3 . 31	派遣
6代	広川 清昭	2年	平 9 . 4 . 1 ~ 平 11 . 3 . 31	派遣
7代	若本 啓二	6年	平 11 . 4 . 1 ~ 平 17 . 1 . 31	

5 消防職員の現況

(1) 実 員

階級別		司令長	司令	司令補	士長	副士長	消防士	職事員務	合計
区分	実 員	1	8	9	21	0	19	1	59

(2) 職員の配置状況

階級別		司令長	司令	司令補	士長	副士長	消防士	職事員務	合計
消防本部	消 防 長	1							1
	総 務 課		3	1	1		6	1	12
	消 防 課		2	3	8		3		16
消 防 署	本 署		( 2 )	( 4 )	2 ( 7 )		4 ( 3 )		6 ( 16 )
	芸北出張所		1	1	4		2		8
	大朝出張所		1	2	3		2		8
	豊平出張所		1	2	3		2		8
合 計		1	8	9	21	0	19	1	59

( )は本部兼職

(3) 職員の経験年数

階級別	司令長	司令	司令補	士長	副士長	消防士	職事員務	合計
年 数								
3 年 未 満						15		15
3 年 以 上 5 年 未 満						2		2
5 年 以 上 1 0 年 未 満				3		2		5
1 0 年 以 上 1 5 年 未 満				2			1	3
1 5 年 以 上 2 0 年 未 満			1					1
2 0 年 以 上 2 5 年 未 満			4	2				6
2 5 年 以 上 3 0 年 未 満			1	3				4
3 0 年 以 上	1	8	3	11				23
合 計	1	8	9	21	0	19	1	59

(4) 職員の年齢

階級別	司令長	司令	司令補	士長	副士長	消防士	職事員務	合計
年 齢								
1 8 歳 ~ 2 5 歳						16		16
2 6 歳 ~ 3 0 歳						2		2
3 1 歳 ~ 3 5 歳				3		1		4
3 6 歳 ~ 4 0 歳			1	2			1	4
4 1 歳 ~ 4 5 歳			3	3				6
4 6 歳 ~ 5 0 歳			1	3				4
5 1 歳 ~ 5 5 歳		6	1	6				13
5 6 歳 ~ 6 0 歳	1	2	3	4				10
合 計	1	8	9	21	0	19	1	59

## (5) 職員の研修・資格取得状況

年 度		18	19	20	21	22	23	24	25	26	27	28	計	
		年 以 前												
教育・研修等														
消 防 大 学 校		9									1		10	
救 急 救 命 士 養 成 課 程		12	1	1	1	1				1	1	1	19	
薬 剤 投 与 追 加 講 習		1		1			2	2	1				7	
初 任 教 育		55		2	2	1		1	1	2	7	6	77	
専 科 教 育	警 防 科	12									1		13	
	予 防 査 察 科 ( 査 察 ) ( 旧 査 察 課 程 )	14						1					15	
	予 防 査 察 科 ( 設 備 ) ( 旧 予 防 課 程 )	17						1					18	
	危 険 物 科	10					1				1		12	
	火 災 調 査 科	13											13	
	救 急 科 ( 救 急 Ⅱ ・ 救 急 標 準 課 程 )	103		2	2	1		1	1	2	7	6	125	
	救 助 科	35					1		1		2	1	40	
幹 部 教 育	特 殊 災 害										1		1	
	初 級 幹 部 科	13											13	
	中 級 幹 部 科	4					1		1		1		7	
特 別 教 育	消 防 団 教 育 担 当	27			2		2						31	
	救 急 救 命 士 再 教 育 ( J P T E C )	7	2										9	
	救 急 救 命 士 再 教 育 ( I C L S )	8	1										9	
	救 急 救 命 士 教 育 コ ー ス ( 救 急 救 命 士 再 教 育 )			2	2	2	2	2	2	3	3		18	
	気 管 挿 管 講 習	11											11	
	現 場 指 揮 者 養 成 教 育				1			1		1		1	4	
	上 級 救 助 隊 員 コ ー ス									1		1	2	
	多 数 傷 病 者 訓 練 指 導 者 養 成 コ ー ス										1		1	
資 格 取 得 状 況	第 2 級 陸 上 特 殊 無 線 技 士	15				2	2	2	2	2	5	4	34	
	潜 水 士	21		1	2	1	2		1	1	1	6	36	
	小 型 船 舶 操 縦 士	2		3									5	
	玉 掛 け 技 能	2								8	5	7	22	
	小 型 移 動 式 ク レ ー ン	3								8	5	7	23	
	予 防 技 術 資 格 者	防 火 査 察		1			6			1		1		9
		消 防 用 設 備 等	1	1			5			1		1		9
		危 険 物	1				4	1					2	8
	大 型 一 種 ・ 中 型	36						3	3	2	4	5	53	
	特 別 管 理 産 業 廃 棄 物 管 理 責 任 者										1	1	2	
	酸 素 欠 乏 ・ 硫 化 水 素 危 険 作 業 主 任 者										1	1	2	

# 予防編



北広島町イメージキャラクター「花田舞太郎」

## 北広島町消防本部

1 防火対象物状況

政令区分	用途別	合計	千代田地域	芸北地域	大朝地域	豊平地域
1	イ 劇場、映画館等	3	1			2
	ロ 公会堂、集会場	73	21	26	8	18
2	イ キャバレー等	1	1			
	ロ 遊技場等	0				
	ハ 性風俗関連特殊営業店等を営む店舗等	0				
	ニ カラオケボックス等	0				
3	イ 待合、料理店等	1	1			
	ロ 飲食店等	14	4	5	2	3
4	百貨店、マーケット等	31	22	1	5	3
5	イ 旅館、ホテル等	19	9	6	2	2
	ロ 寄宿舍、下宿、共同住宅	118	89	13	14	2
6	イ 病院、診療所等	14	8	2	3	1
	ロ 老人短期入所施設等	18	7	4	2	5
	ハ 老人デイサービスセンター等	22	10	3	2	7
	ニ 幼稚園等	0				
7	小、中、高、大学等	48	20	8	17	3
8	図書館博物館、美術館	7	3	1		3
9	イ 蒸気、熱気浴場	0				
	ロ イ以外の公衆浴場等	0				
10	停車場、船舶・航空機の発着場	0				
11	神社、寺院等	9			7	2
12	イ 工場、作業場	261	153	12	34	62
	ロ スタジオ	1	1			
13	イ 自動車車庫、駐車場	31	11	11	3	6
	ロ 航空機の格納庫	0				
14	倉庫	211	148	21	16	26
15	その他の事業場	177	89	41	20	27
16	イ 特定複合用途対象物	106	46	40	15	5
	ロ イ以外の複合用途対象物	48	17	20	9	2
17	文化財	3	1		2	
合計		1,216	662	214	161	179

## 2 3階以上の建築物の棟数

項 別		地域別 合計	千代田地域				芸北地域				大朝地域				豊平地域			
			3階	4階	5階	6階以上	3階	4階	5階	6階以上	3階	4階	5階	6階以上	3階	4階	5階	6階以上
1項イ		1													1			
3項	イ	0																
	ロ	1		1														
4項		1	1															
5項	イ	1			1													
	ロ	27	12	5	5	3	1								1			
6項	イ	4	1	2								1						
	ロ	2	1													1		
7項		8	3				1				3				1			
12項イ		8	6	1		1												
15項		7	2	1		1	1								2			
16項	イ	5	1	1			1				1				1			
	ロ	5	3				1								1			
合 計		70	30	11	6	5	5	0	0	0	4	1	0	0	7	1	0	0

## 3 立入検査実施状況

区 分	地域別				
	合計	千代田地域	芸北地域	大朝地域	豊平地域
特 定 防 火 対 象 物	209	86	52	42	29
非 特 定 防 火 対 象 物	490	249	46	98	97
危 険 物 製 造 所 等	196	131	26	14	25
一 人 暮 ら し 老 人 家 庭	311	97	65	51	98
合 計	1,206	563	189	205	249

## 4 防火管理者選任状況

区 分	地域別				
	合計	千代田地域	芸北地域	大朝地域	豊平地域
8 条 対 象 物 数	429	222	83	66	58
選 任 届 出 数	416	213	82	65	56
消 防 計 画 届 出 数	303	128	81	48	46

## 5 防火管理講習実施状況

講習種別	開催回数(年月日)	受講者数
甲種防火管理新規講習	1回(平成28年7月12・13日)	18
甲種防火管理「再講習」	1回(平成28年7月13日)	9

6 予防事務処理状況

届出区分		地域別				
		合計	千代田地域	芸北地域	大朝地域	豊平地域
消防法令関係	消防用設備等(特殊消防用設備等)計画書	21	15	1	4	1
	工事整備対象設備等着工届	36	27	2	3	4
	消防用設備等(特殊消防用設備等)設置届	8	4	2	1	1
	消防用設備等(特殊消防用設備等)点検結果報告書	453	215	97	71	70
	防火対象物点検結果報告書	47	14	16	7	10
	防火管理者選任(解任)届	63	31	7	12	13
	消防計画作成(変更)届	89	46	9	13	21
	圧縮アセチレンガス貯蔵取扱届	5	5			
	毒劇物貯蔵取扱届	0				
	液化石油ガス貯蔵取扱届	7	7			
火災予防条例関係	防火対象物使用開始届	41	32	3	4	2
	ボイラー・炉・かまど等設置届	19	16	2	1	
	変電・発電・蓄電池設備等設置届	23	12	5	4	2
	ネオン管灯設備設置届	0				
	少量危険物貯蔵取扱届	29	21	5		3
	指定可燃物貯蔵取扱届	12	11		1	
	水素ガスを充てんする気球の届	0				
	催物開催届	22	11		5	6
	煙火打ち上げ・仕掛花火の届	30	5	4	13	8
	道路工事届	73	32	19	10	12
	水道断・減水届	0				
	火災とまぎらわしい行為の届	243	71	26	49	97
	露店等の開設届	57	22	7	10	18
合計	1,278	597	205	208	268	





7 危険物施設状況

施設名		地域別				
		合計	千代田地域	芸北地域	大朝地域	豊平地域
製造所		2	2			
貯蔵所	屋内貯蔵所	36	25	2	2	7
	屋外タンク貯蔵所	28	26			2
	屋内タンク貯蔵所	2	1		1	
	地下タンク貯蔵所	46	23	13	5	5
	簡易タンク貯蔵所	0				
	移動タンク貯蔵所	21	13	3	4	1
	屋外貯蔵所	14	14			
取扱所	給油取扱所	37	20	6	4	7
	販売取扱所	0				
	移送取扱所	0				
	一般取扱所	27	25	2		
合計		213	149	26	16	22

8 危険物施設等事務処理状況

施設名		地域別				
		合計	千代田地域	芸北地域	大朝地域	豊平地域
申請関係	設置許可申請	3	2	1		
	変更許可申請	12	10	1		1
	完成検査申請	17	15	1		1
	タンク検査申請	0				
	仮使用承認申請	8	7			1
	仮貯蔵・仮取扱申請	1	1			
	予防規程制定・変更申請	8	5	1	1	1
合計		49	40	4	1	4
届出関係	譲渡引渡届	1		1		
	品名・数量変更届	9	9			
	廃止届	7	3	4		
	休止届	0				
	保安監督者選・解任届	60	57	1		2
	軽易変更届	15	13	2		
	名義・名称変更届	13	8	4	1	
	在庫管理届	2	2			
合計		107	92	12	1	2

9 建築同意事務処理状況

用 途		地域別				
		合計	千代田地域	芸北地域	大朝地域	豊平地域
用途区分	特定防火対象物	5	3		2	
	非特定防火対象物	21	18	1	2	
	一 般 住 宅	2	2			
	そ の 他	6	6			
合 計		34	29	1	4	0
工事区分	新 築	29	26	1	2	
	増 築	4	2		2	
	そ の 他	1	1			
合 計		34	29	1	4	0

10 広報活動実施状況

実 施 内 容		地域別				
		合計	千代田地域	芸北地域	大朝地域	豊平地域
防 火 講 習 会	回数	24	10	5	1	8
	人員	1,445	420	200	40	785
消 防 訓 練 立 会 指 導 (避難・消火訓練等)	回数	139	76	25	17	21
	人員	7,566	3,876	976	1,470	1,244
見 学 説 明	回数	7	4	1	2	
	人員	160	109	12	39	
防 災 行 政 無 線 での町内放送回数		54		18	18	18
町 広 報 紙 等 記 事 掲 載		16	16			
移 動 広 報 (予 防 運 動 ・ パ レード)		180	50	44	41	45
催 物 等 参 加 (イ ベ ント 等)		4	2		1	1
町 ケーブルテレビ (きたひろネット) での 広 報	告知	27	27			
	動画	11	11			
	文字	8	8			

11 火薬類事業所の現況

区 分	地域別				
	合計	千代田地域	芸北地域	大朝地域	豊平地域
火薬類製造事業所	0				
火薬類販売事業所	0				
火薬庫所有事業所	1	1			
火薬庫外貯蔵所所有事業所	0				
合 計	1	1	0	0	0

12 火薬類関係届出状況

項 目	地域別				
	合計	千代田地域	芸北地域	大朝地域	豊平地域
火薬類譲(受・渡)消費 可 許 申 請	1	1			
火薬類消費許可申請(煙火)	6		3	2	1
火薬類譲渡許可申請	0				
火薬類取扱保安 責任者等選(解)任届	0				
保安検査申請	1	1			
許可申請書等記載事項 変更報告(届出)	0				
販売・火薬庫・消費 年 度 報 告	2	2			
定期自主検査実施報告	2	2			
合 計	12	6	3	2	1

13 高圧ガス事業所の現況

区 分	地域別				
	合計	千代田地域	芸北地域	大朝地域	豊平地域
第 1 種 製 造 者	10	10			
第 2 種 製 造 者	39	9	30		
販 売 事 業 者	13	7	1	3	2
第 1 種 貯 蔵 所	4	4			
第 2 種 貯 蔵 所	3	3			
特定高圧ガス消費者	6	6			
合 計	75	39	31	3	2

14 高圧ガス保安法事務処理状況

区 分	地域別				
	合計	千代田地域	芸北地域	大朝地域	豊平地域
製 造 許 可 申 請	4	4			
製 造 事 業 届	0				
製造施設等変更許可申請	0				
製造施設軽微変更届	2	2			
製造施設等変更届	0				
第1種貯蔵所設置許可申請	1	1			
第1種貯蔵所位置等 変 更 許 可 申 請	0				
第1種貯蔵所軽微変更届	3	3			
第2種貯蔵所設置届	0				
第2種貯蔵所位置等変更届	0				
完 成 検 査 申 請	5	5			
高 圧 ガ ス 販 売 事 業 届	0				
販売に係る高圧ガスの 種 類 変 更 届	0				
高 圧 ガ ス 製 造 開 始 届	4	4			
製造・貯蔵・販売廃止届	1	1			
特 定 高 圧 ガ ス 消 費 届	0				
特 定 高 圧 ガ ス 消 費 設 備 等 変 更 届	2	2			
特定高圧ガス消費廃止届	0				
危 害 予 防 規 定 届	4	4			
保安統括者・技術管理者・係員 選 任 解 任 届	4	4			
保安主任者・保安企画推進員 選 任 解 任 届	0				
冷凍保安責任者選任解任届	2	2			
販売主任者選任解任届	0				
特定高圧ガス取扱主任者 選 任 解 任 届	1	1			
保 安 検 査 受 検 届	3	3			
保 安 検 査 結 果 報 告	3	3			
事 故 届 出	0				
合 計	39	39	0	0	0

15 民間防火組織一覧表

(1) 幼年消防クラブ

NO	団 体 名	結成日	人員数	クラブ事務局所在地	地域
1	幼保連携型認定こども園 ふたば幼年消防クラブ	S 63 . 4 . 18	23	北広島町志路原	豊 平
2	本地保育所幼年消防クラブ	H 2 . 4 . 4	42	北広島町本地	千代田
3	新庄保育所幼年消防クラブ	H 3 . 7 . 1	30	北広島町新庄	大 朝
4	川戸保育所幼年消防クラブ	H 8 . 1 . 8	13	北広島町川戸	千代田
5	南方保育所幼年消防クラブ	H 9 . 7 . 5	20	北広島町南方	千代田
6	吉坂保育所幼年消防クラブ	H 14 . 4 . 1	38	北広島町阿坂	豊 平
7	都谷保育所幼年消防クラブ	H 14 . 5 . 10	26	北広島町戸谷	豊 平
8	大朝保育所幼年消防クラブ	H 14 . 6 . 4	56	北広島町大朝	大 朝
9	芸北つくし保育園幼年消防クラブ	H 17 . 6 . 2	13	北広島町川小田	芸 北

(2) 少年消防クラブ

NO	団 体 名	結成日	人員数	クラブ事務局所在地	地域
1	大朝小学校少年消防クラブ	S 61 . 7 . 10	73	北広島町大朝	大 朝
2	新庄小学校少年消防クラブ	S 61 . 7 . 10	59	北広島町新庄	大 朝
3	みつば子供会少年消防クラブ	S 63 . 7 . 23	28	北広島町石井谷	千代田
4	豊平小学校少年消防クラブ	H 25 . 4 . 23	119	北広島町都志見	豊 平

(3) 女性防火クラブ

NO	団 体 名	結成日	人員数	クラブ事務局所在地	地域
1	吉木女性防火クラブ	S 42 . 7 . 1	64	北広島町吉木	豊 平
2	長笹女性防火クラブ	S 44 . 4 . 29	38	北広島町長笹	豊 平
3	都志見女性防火クラブ	S 60 . 4 . 1	45	北広島町都志見	豊 平
4	阿坂女性防火クラブ	S 60 . 9 . 1	89	北広島町阿坂	豊 平
5	今吉田女性防火クラブ	S 62 . 4 . 1	32	北広島町今吉田	豊 平
6	上石女性防火クラブ	H 14 . 11 . 25	12	北広島町上石	豊 平
7	中原女性防火クラブ	H 16 . 7 . 21	22	北広島町中原	豊 平

## (4) 自主防災組織

NO	団体名	結成日	世帯数	事務局所在地	地域別
1	共盛地区自主防災会	H 17 . 4 . 1	35	北広島町戸谷	豊平
2	志路原自主防災会	H 17 . 6 . 25	114	北広島町志路原	豊平
3	上石地区自主防災会	H 18 . 1 . 22	42	北広島町上石	豊平
4	中原地区自主防災会	H 18 . 2 . 1	87	北広島町中原	豊平
5	吉木地区自主防災会	H 18 . 2 . 12	146	北広島町吉木	豊平
6	大溝・阿戸地区自主防災会	H 18 . 4 . 23	55	北広島町壬生	千代田
7	長笹地区自主防災会	H 18 . 4 . 25	86	北広島町長笹	豊平
8	都志見地区自主防災会	H 18 . 6 . 1	315	北広島町都志見	豊平
9	今吉田地区自主防災会	H 18 . 8 . 1	201	北広島町今吉田	豊平
10	自主防災田原	H 18 . 8 . 1	52	北広島町田原	大朝
11	阿坂地区自主防災会	H 18 . 9 . 1	337	北広島町阿坂	豊平
12	琴庄地区自主防災会	H 18 . 9 . 11	104	北広島町戸谷	豊平
13	本町・立田市地区自主防災会(壬生)	H 18 . 11 . 1	62	北広島町壬生	千代田
14	戸谷地区自主防災会	H 18 . 11 . 20	140	北広島町都志見	豊平
15	西宗地区自主防災会	H 18 . 12 . 1	63	北広島町西宗	豊平
16	下石海応寺地区自主防災会	H 19 . 2 . 1	48	北広島町海応寺	豊平
17	自主防災からしろ会	H 19 . 12 . 1	65	北広島町宮迫	大朝
18	十日市町内会(八重14区)地区自主防災会	H 20 . 4 . 19	110	北広島町有田	千代田
19	川戸自主防災会	H 20 . 6 . 1	200	北広島町川戸	千代田
20	有間自主防災会	H 20 . 10 . 1	66	北広島町有間	千代田
21	溝口地区自主防災会	H 21 . 10 . 8	100	北広島町溝口	芸北
22	筏津自主防災会	H 22 . 4 . 1	56	北広島町筏津	大朝
23	川西振興会地区自主防災会	H 23 . 2 . 1	81	北広島町川西	千代田
24	大朝東自主防災会	H 23 . 4 . 1	157	北広島町大朝	大朝
25	新庄地区自主防災会	H 24 . 4 . 2	272	北広島町新庄	大朝
26	大暮地区自主防災会	H 24 . 5 . 22	48	北広島町大暮	芸北
27	小市馬自治防災会	H 25 . 3 . 6	128	北広島町大朝	大朝
28	本地1区自主防災会	H 25 . 9 . 1	25	北広島町本地	千代田
29	本地2区自主防災会	H 25 . 9 . 1	54	北広島町本地	千代田
30	本地3区自主防災会	H 25 . 9 . 1	49	北広島町本地	千代田
31	本地4区自主防災会	H 25 . 9 . 1	79	北広島町本地	千代田
32	本地5区自主防災会	H 25 . 9 . 1	89	北広島町本地	千代田
33	本地6区自主防災会	H 25 . 9 . 1	60	北広島町本地	千代田
34	本地7区自主防災会	H 25 . 9 . 1	66	北広島町本地	千代田
35	本地8区自主防災会	H 25 . 9 . 1	53	北広島町本地	千代田

36	本地9区自主防災会	H 25 . 9 . 1	74	北広島町本地	千代田
37	下川東自主防災会	H 27 . 1 . 1	56	北広島町川東	千代田
38	寒曳山麓自主防災会	H 27 . 1 . 31	111	北広島町大朝	大朝
39	美和中央地区自主防災会	H 27 . 4 . 1	119	北広島町高野	芸北
40	大塚地区自主防災会	H 27 . 4 . 30	133	北広島町大塚	大朝
41	岩戸地区自主防災会	H 27 . 6 . 1	123	北広島町岩戸	大朝
42	南方本郷自主防災会	H 27 . 7 . 5	71	北広島町南方	千代田
43	額田部地区自主防災会	H 27 . 7 . 16	52	北広島町南方	千代田
44	上川東地区自主防災会	H 27 . 8 . 9	48	北広島町川東	千代田
45	南方小木次自主防災会	H 28 . 1 . 10	32	北広島町南方	千代田
46	雄鹿原地区自主防災会	H 28 . 3 . 1	194	北広島町政所	芸北
47	八重23区自主防災会	H 28 . 4 . 1	106	北広島町春木	千代田
48	壬生・西横町自主防災会	H 28 . 4 . 1	60	北広島町壬生	千代田
49	石井谷防災委員会	H 28 . 4 . 1	86	北広島町石井谷	千代田
50	大朝西自主防災会	H 28 . 4 . 1	81	北広島町大朝	大朝
51	中春木地区自主防災会	H 28 . 7 . 1	59	北広島町春木	千代田
52	壬生16区自主防災会	H 28 . 8 . 7	58	北広島町丁保余原	千代田
53	西南地区自主防災会	H 28 . 10 . 1	202	北広島町奥中原	芸北
54	頼信・小南地区自主防災会	H 28 . 10 . 31	121	北広島町有田	千代田
55	貞広・太郎丸・中筋地区自主防災会	H 28 . 10 . 31	25	北広島町有田	千代田
56	須倉政国自治会自主防災委員会	H 28 . 1 . 17	32	北広島町有田	千代田
57	三愛ハイツ自主防災会	H 28 . 10 . 31	31	北広島町有田	千代田
58	古保利地区自主防災会	H 28 . 10 . 31	60	北広島町古保利	千代田
59	河本自主防災会	H 28 . 10 . 31	86	北広島町有田	千代田
60	下十日市(八重21区)地区自主防災会	H 28 . 10 . 31	171	北広島町有田	千代田
61	乙熊地区自主防災会	H 28 . 10 . 31	85	北広島町有田	千代田

# 警防編



北広島町消防本部



1 消防車両の配置と性能

所属	車両種別	呼出名	対空標示	年式	車両名称	級別等	主要装備
本部	指揮車	北広指揮1	北広指	H14	トヨタ コロナ 1,990cc 5人		現地指揮本部用 資器材
	査察広報車	北広広報1	北広報	H13	トヨタ ハイエース 2,980cc 9人		
	公用車			H23	マツダ デミオ 1,340cc 5人		
本署	高規格 救急自動車	北広救急1	北広救1	H28	トヨタ ハイメディック 2,690cc 7人	2B型	高度救命処置用 資器材
	水槽付消防 ポンプ自動車	北広ポンプ1	北広P1	H26	日野レンジャー 6,403cc 6人	A-2	空気呼吸器 電動ホースカー サイドプル吸管
	水槽付消防 ポンプ自動車	北広ポンプ4	北広P4	H7	ニッサンコンドル 6,925cc 7人	A-1	空気呼吸器 ホースカー
	救助工作車	北広救助1	北広R1	H26	日野レンジャー 6,403cc 6人	II型	空気呼吸器 クレーン 救助機材一式
	資器材輸送車	北広輸送1	北広資	H18	三菱キャンター 4,890cc 7人		テールゲート 昇降装置
	非常用 高規格 救急自動車	北広救急4	北広救4	H18	トヨタ ハイメディック 3,370cc 7人	2B型	高度救命処置用 資器材
芸北出張所	高規格 救急自動車	北広救急5	北広救5	H18	トヨタ ハイメディック 3,370cc 7人	2B型	高度救命処置用 資器材
	消防ポンプ 自動車	北広ポンプ5	北広P5	H12	日野デュトロ 4,890cc 5人	A-2	空気呼吸器 ホースカー 救助機材一式
大朝出張所	高規格 救急自動車	北広救急2	北広救2	H22	トヨタ ハイメディック 2,690cc 7人	2B型	高度救命処置用 資器材
	消防ポンプ 自動車	北広ポンプ2	北広P2	H18	日野デュトロ 4,000cc 5人	A-2	空気呼吸器 ホースカー
豊平出張所	高規格 救急自動車	北広救急3	北広救3	H24	トヨタ ハイメディック 2,690cc 7人	2B型	高度救命処置用 資器材
	消防ポンプ 自動車	北広ポンプ3	北広P3	H29	日野デュトロ 4,009cc 5人	A-2	CAFS 空気呼吸器

2 消防機械器具現存状況

区分	品名	本署	芸北	大朝	豊平	合計
消 火 用 器 具	消 防 用 ホ ー ス 4 0 mm				10	10
	消 防 用 ホ ー ス 5 0 mm	62	32	31	32	157
	消 防 用 ホ ー ス 6 5 mm	79	36	50	44	209
	管 鎗 5 0 mm 用	5	2	1	1	9
	管 鎗 6 5 mm 用	13		6	4	23
	無 反 動 管 鎗 6 5 mm 用	2	1	1		4
	水 損 防 止 用 特 殊 ノ ズ ル	7	1	1	3	12
	ホ ー ス バ ッ ク	11	10	10	11	42
	可 搬 式 放 水 銃	3			1	4
	分 水 器	5	2	3	2	12
	集 水 器	2	1			3
	異 経 媒 介 金 具	17	7	4	5	33
	逆 延 長 金 具	3	2	2	3	10
	ス タ ン ド パ イ プ	2	1	1	2	6
	消 火 薬 剤 ( ℓ )	400	80	240	240	960
	林 野 火 災 用 器 具	背 負 式 消 火 水 の う	28	20	20	24
消 火 水 の う 給 水 器		1	1	1	1	4
ス コ ッ プ ( 水 防 兼 用 )		18	10	27	6	61
チ ェ ン ソ ー		2	1	1	2	6
組 み 立 て 水 槽		5	2	4	3	14
背 負 式 動 力 ポ ン プ		2		1	2	5
救 急 用 器 具	酸 素 ポ ン ベ 2 ℓ	12	4	5	4	25
	酸 素 ポ ン ベ 1 0 ℓ	13	6	7	5	31
	人 工 呼 吸 器	2	1	1	1	5
	階 段 搬 送 器 具	2		1	1	4
	陰 圧 固 定 器 具	2	2	2	1	7
	バ ッ ク ボ ー ド	2	2	2	2	8
	自 動 体 外 式 除 細 動 器	2	1	1	1	5
	自 動 心 肺 蘇 生 器	2	2	1	1	6

区分	品名	本署	芸北	大朝	豊平	合計
救助用器具	空気ボンベ	32	9	12	9	62
	空気呼吸器	20	3	4	4	31
	かぎ付きはしご	1			1	2
	三連はしご	3			1	4
	エンジンカッター	2	1	1	1	5
	空気式切断機	1				1
	空気鋸	1				1
	大型油圧スプレッダー	1	2			3
	大型油圧カッター	1	1			2
	大型油圧ラムシリンダー	1	1			2
	可搬ウインチ	1				1
	チルホール	2	1			3
	救命索発射銃	1				1
	救助用縛帯	4	1	1	1	7
	携帯用ガス検知器	1	1	1	1	4
	マット型空気ジャッキ一式	1				1
	発電機	3	1	2	1	7
	投光器	3	1	1	1	6
	水難救助用器具	空気ボンベ 12ℓ	12			
空気ボンベ 14ℓ		8				8
B・Cジャケット		11				11
レギュレーター		15				15
コンビゲージ		15				15
救命胴衣		35	10	8	8	61
救命ボート		1				1
船外機		1				1
ドライスーツ一式		4				4

### 3 消防無線現有状況

	無線局呼出名称	局区分	周波数名称	出力
猿喰山中継所	きたひろしょうぼう	基地局	活動波1	10W
			活動波2	10W
			主運用波	20W
			統制波	20W
加計山中継所	きたひろしょうぼうかけやま	基地局	活動波1	10W
			活動波2	10W
			主運用波	20W
			統制波	20W
掛頭山中継所	きたひろしょうぼうかけずやま	基地局	活動波1	10W
			活動波2	10W
			主運用波	20W
			統制波	20W

所属	無線局呼出名称	局区分	種別	出力	周波数帯	搭載車両名
本 部 署	きたひろきゆうきゆう1	陸上移動局	車載型	10W	260MHz	高規格救急自動車
	きたひろぼんぶ4		車載型	10W	260MHz	水槽付消防ポンプ自動車
	きたひろぼんぶ1		車載型	10W	260MHz	水槽付消防ポンプ自動車
	きたひろきゆうじょ1		車載型	10W	260MHz	救助工作車
	きたひろこうほう1		車載型	10W	260MHz	査察広報車
	きたひろしき1		車載型	10W	260MHz	指揮車
	きたひろゆそう1		車載型	10W	260MHz	資器材輸送車
	きたひろきゆうきゆう4		車載型	10W	260MHz	非常用高規格救急自動車
	きたひろしき4		携帯型	10W	260MHz	
	きたひろぼんぶ1		卓上型	10W	260MHz	
	きたひろぼんぶ2		卓上型	10W	260MHz	
	きたひろ11		携帯型	5W	260MHz	
	きたひろ12		携帯型	5W	260MHz	
	きたひろ13		携帯型	5W	260MHz	
	きたひろ14		携帯型	5W	260MHz	
	きたひろ41		携帯型	1W	400MHz	
	きたひろ42		携帯型	1W	400MHz	
	きたひろ43		携帯型	1W	400MHz	
	きたひろ44		携帯型	1W	400MHz	
	きたひろぼうさい11		携帯型	5W	150MHz	

所属	無線局呼出名称	局区分	種別	出力	周波数帯	搭載車両名
芸 北	きたひろきゅうきゅう5	陸上移動局	車載型	10W	260MHz	高規格救急自動車
	きたひろぼんぷ5		車載型	10W	260MHz	消防ポンプ自動車
	きたひろしき5		携帯型	10W	260MHz	
	きたひろ51		携帯型	5W	260MHz	
	きたひろ52		携帯型	5W	260MHz	
	きたひろ40		携帯型	1W	400MHz	
	きたひろ49		携帯型	1W	400MHz	
大 朝	きたひろきゅうきゅう2	陸上移動局	車載型	10W	260MHz	高規格救急自動車
	きたひろぼんぷ2		車載型	10W	260MHz	消防ポンプ自動車
	きたひろしき2		携帯型	10W	260MHz	
	きたひろ21		携帯型	5W	260MHz	
	きたひろ22		携帯型	5W	260MHz	
	きたひろ45		携帯型	1W	400MHz	
	きたひろ46		携帯型	1W	400MHz	
豊 平	きたひろきゅうきゅう3	陸上移動局	車載型	10W	260MHz	高規格救急自動車
	きたひろぼんぷ3		車載型	10W	260MHz	消防ポンプ自動車
	きたひろしき3		携帯型	10W	260MHz	
	きたひろ31		携帯型	5W	260MHz	
	きたひろ32		携帯型	5W	260MHz	
	きたひろ47		携帯型	1W	400MHz	
	きたひろ48		携帯型	1W	400MHz	

周波数名称	周波数帯	使用区分
活動波1	260MHz	災害時及び平常時に使用する。
活動波2	260MHz	〃
主運用波1	260MHz	県内の広域災害等に使用する。
主運用波2	260MHz	〃
主運用波3	260MHz	〃
主運用波4	260MHz	〃
主運用波5	260MHz	〃
主運用波6	260MHz	〃
主運用波7	260MHz	〃
統制波1	260MHz	全国の広域災害時等に使用する。
統制波2	260MHz	〃
統制波3	260MHz	〃
署活系波	400MHz	災害現場における直接通信に使用する。
防災相互用	150MHz	大規模災害時に各防災関係機関との交信に使用する。

\* 周波数帯260MHzの無線機は活動波1～2、主運用波1～7、統制波1～3を実装している。

#### 4 火災

##### (1) 平成28年の火災概況

火災発生件数	10 件	
	建物	6 件
	林野	1 件
	車両	0 件
	その他	3 件
火災損害額	15,916 千円	
建物焼損面積	11 m <sup>2</sup>	
林野焼損面積	8 a	
焼損棟数	2 棟	
り災世帯数	0 世帯	
り災者数	0 人	
死者	0 人	
負傷者	3 人	

##### (2) 出火原因別火災発生状況

出火原因	区分	火災件数	火災種別				焼損面積		死傷者		損害額 (千円)	用途別												
			建物	林野	車両	その他	建物 (m <sup>2</sup> )	林野 (a)	死者 (人)	負傷者 (人)		建物			林野		車両		その他					
												住宅	店舗	その他	雑木林	植林地	伐採地	乗用車	その他	空地	休耕地	畦畔	耕作物	その他
1	枯草焼却	4	1			3	11			1	101			1					1					2
2	たばこ	2	1	1			8				17			1	1									
3	石炭類	1	1							1	0			1										
	ハンドトーチ	1	1							1	0			1										
	送(排)風機	1	1								15,788			1										
	炭火	1	1								10			1										
合計		10	6	1	0	3	11	8	0	3	15,916	0	0	6	0	1	0	0	0	1	0	0	0	2

## (3) 地域別火災発生状況

( )内は自動車道

区分		地域				合 計	
		千代田地域	芸北地域	大朝地域	豊平地域		
火災件数	建 物	4	1		1	6	
	林 野		1			1	
	車 両					0	
	その他	1	1		1	3	
	計	5	3		2	10	
焼損棟数	全 焼					0	
	半 焼		1			1	
	部分焼					0	
	ぼ や				1	1	
	計		1		1	2	
り災世帯数	全 損					0	
	半 損					0	
	小 損					0	
	計					0	
り災者数(名)						0	
死傷者 (名)	死 者					0	
	傷 者	3				3	
焼損面積	建物(m <sup>2</sup> )		11			11	
	林野(a)		8			8	
用途別 損害額 (千円)	建 物	建 物	15,788	93		2	15,883
		収容物	10				10
		その他					0
	林 野		15			15	
	車 両					0	
	その他	8				8	
	計		15,806	108	0	2	15,916

## (4) 過去5年間の火災件数及び損害額等の推移

区分	火災 件数	建物火災			林野火災			車両火災		航空機火災		その他火災		死傷者	
		件 数	焼 損 面 積	損 害 額	件 数	焼 損 面 積	損 害 額	件 数	損 害 額	件 数	損 害 額	件 数	損 害 額	死 者	負 傷 者
年別	(件)	(件)	(m <sup>2</sup> )	(千円)	(件)	(a)	(千円)	(件)	(千円)	(件)	(千円)	(件)	(千円)	(人)	(人)
H24	10	7	637	18,322	1							2			1
H25	22	5	868	49,110	3	8		1	60			13	62	1	
H26	9	3	437	5,185	1	1		1				4	7		
H27	13	3	1	6								10	14		
H28	10	6	11	15,893	1	8	15					3	8		3

(5) 過去5年間の主な建物火災(焼損床面積300㎡以上、損害額5,000千円以上)

区分 年別	出火日時		用途	出火場所	出火原因	面積 (㎡)	損害額 (千円)	備考
	月/日	時:分						
H24	1/18	3:50	住宅	大朝地域宮迫	風呂かまど残り火からの発火	415	13,371	負傷者1名
H25	1/29	0:30	住宅	豊平地域中原	電気配線の短絡	409	32,832	死者1名
	3/17	23:30	住宅	千代田地域南方	電気配線の短絡	118	5,259	
	11/17	3:30	住宅	千代田地域本地	電気配線の短絡	273	8,662	
H26	3/14	2:30	作業場	芸北地域細見	不明	323	2,826	
H27	無							
H28	7/6	14:45	工場	千代田地域 新氏神	集塵排気機のファンが破損し ボックスと擦れた際に発生し た火花		15,788	

(6) 時間・月別火災発生状況

時間 月	0	2	4	6	8	10	12	14	16	18	20	22	合計
	2	4	6	8	10	12	14	16	18	20	22	24	
1月					1	2							3
2月													0
3月									1				1
4月								1	1				2
5月													0
6月									1				1
7月								1					1
8月					1		1						2
9月													0
10月													0
11月													0
12月													0
計	0	0	0	0	2	2	1	2	3	0	0	0	10



(7) 曜日・月別火災発生状況

曜日 月	曜日							計
	日曜日	月曜日	火曜日	水曜日	木曜日	金曜日	土曜日	
1月	1	1	1					3
2月								0
3月							1	1
4月	1				1			2
5月								0
6月	1							1
7月				1				1
8月					1		1	2
9月								0
10月								0
11月								0
12月								0
計	3	1	1	1	2	0	2	10

(8) 月別火災発生状況

区分 月	火災件数					焼損面積		用途別損害額 (千円)						
	建 物	林 野	車 両	そ の 他	計	建 物 (㎡)	林 野 (a)	建 物			林 野	車 両	そ の 他	計
								建物	収容物	その他				
1月	3				3			2						2
2月					0									0
3月				1	1									0
4月		1		1	2		8				15			15
5月					0									0
6月	1				1	11		93						93
7月	1				1			15,788						15,788
8月	1			1	2				10				8	18
9月					0									0
10月					0									0
11月					0									0
12月					0									0
計	6	1	0	3	10	11	8	15,883	10	0	15	0	8	15,916



(9) 過去5年間の火災件数の推移（種別）

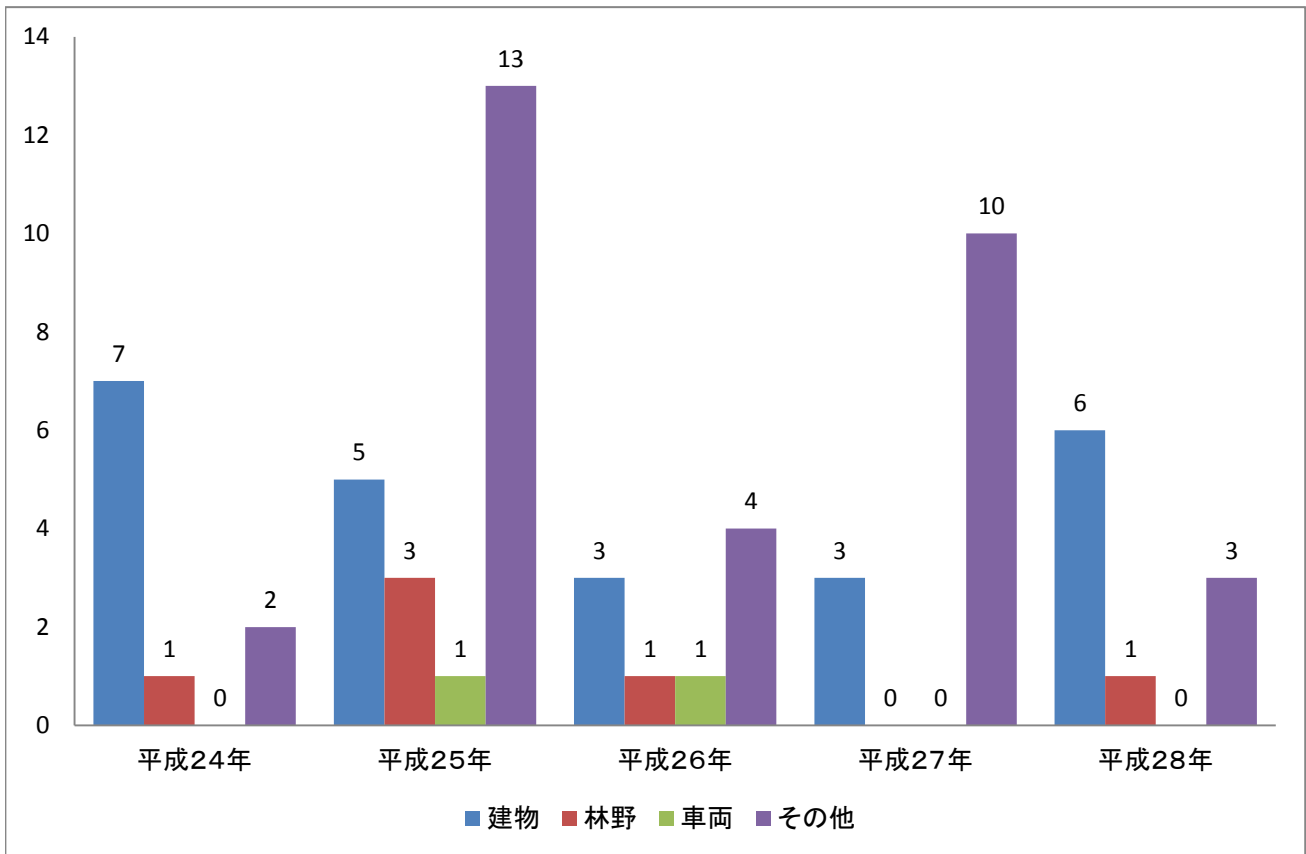

(10) 過去5年間の地域別火災件数

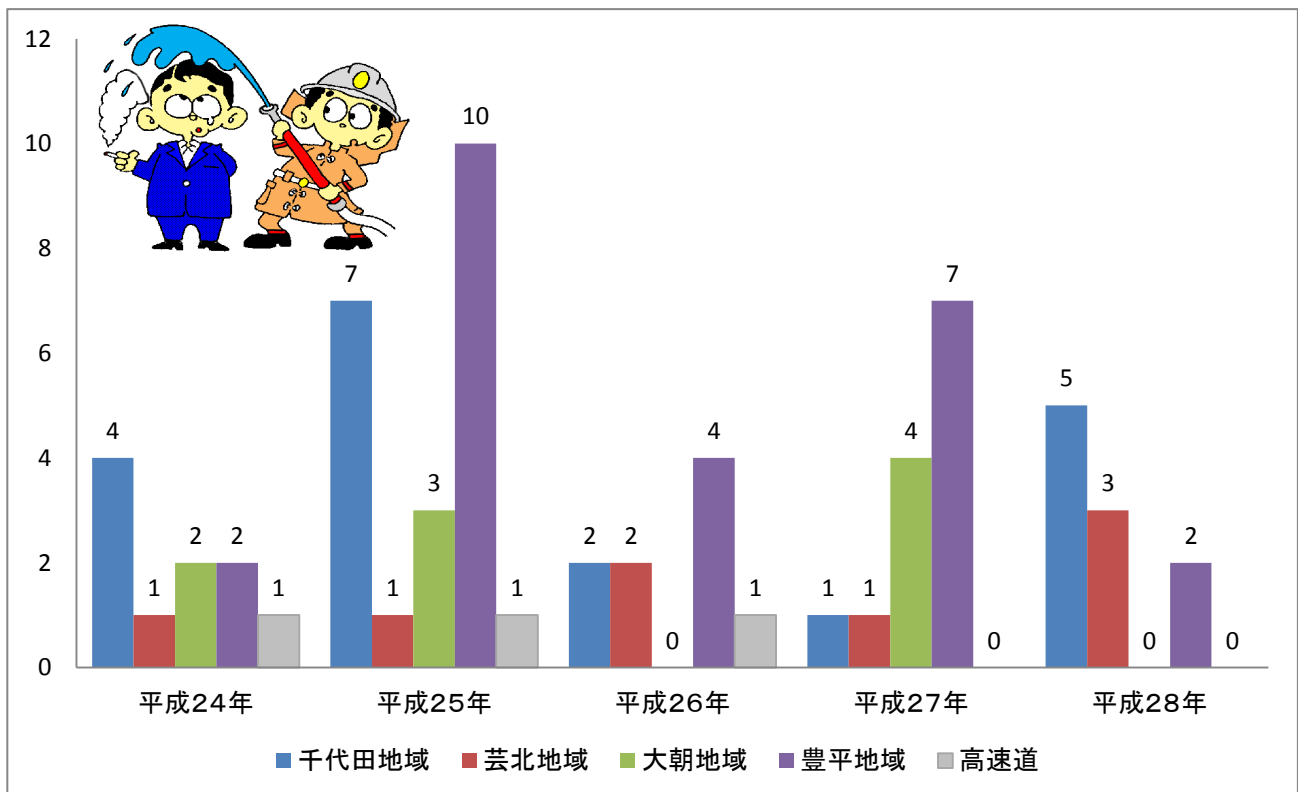

## 5 救 急

### (1) 平成28年の救急概況

(単位:件/人)

事 故 種 別	救 急 件 数	搬 送 人 員	不 搬 送 件 数
火 災	2	2	
自 然 災 害			
水 難			
交 通 事 故	92	87	14
労 働 災 害	24	24	
運 動 競 技	10	10	
一 般 負 傷	203	195	12
加 害			
自 損 行 為	10	3	7
急 病	536	494	42
転 院 搬 送	197	197	
そ の 他	14		14
合 計	1,088	1,012	89

### (2) 救急隊別出場件数状況

(単位:件)

事故種別等 救急隊名	火 災	自 然 災 害	水 難	交 通 事 故	労 働 災 害	運 動 競 技	一 般 負 傷	加 害	自 損 行 為	急 病	そ の 他				合 計
											転院搬送	医師搬送	資器材等	その他	
本 署	2			48	17	4	76		5	239	70			6	467
芸 北 出張所				12	4		34		1	51	25			1	128
大 朝 出張所				18	2	2	48		3	122	55			3	253
豊 平 出張所				14	1	4	45		1	124	47			4	240
合 計	2	0	0	92	24	10	203	0	10	536	197	0	0	14	1,088

### (3) 管轄内・外居住別搬送人員状況

(単位:人)

事故種別等 区 分	火 災	自 然 災 害	水 難	交 通 事 故	労 働 災 害	運 動 競 技	一 般 負 傷	加 害	自 損 行 為	急 病	そ の 他	合 計
管内に住所を有する者	1			52	12	3	151		3	436	162	820
管外に住所を有する者	1			35	12	7	44			58	35	192
そ の 他												0
合 計	2	0	0	87	24	10	195	0	3	494	197	1,012

※ 区分覧のその他とは、外国人旅行者(外国人で日本に住所を有している者を除いた外国人)、住所が判明しない者等をいう。

## (4) 事故種別年齢区分別傷病程度別搬送人員状況

(単位:人)

事故種別等		火災	自然災害	水難	交通事故	労働災害	運動競技	一般負傷	加害	自損行為	急病	その他	合計
区分													
新生児	死亡												0
	重症												0
	中等症												0
	軽症												0
	その他												0
	計	0	0	0	0	0	0	0	0	0	0	0	0
乳幼児	死亡												0
	重症							1					1
	中等症							1			3		4
	軽症							8			10		18
	その他												0
	計	0	0	0	0	0	0	10	0	0	13	0	23
少年	死亡							1					1
	重症							2					2
	中等症						2	5			7	3	17
	軽症				7		3	7			10	1	28
	その他												0
	計	0	0	0	7	0	5	15	0	0	17	4	48
成人	死亡										3		3
	重症				3	3		7		1	7	8	29
	中等症	2			13	13	2	29		1	62	21	143
	軽症				31	6	3	19			52	2	113
	その他										1		1
	計	2	0	0	47	22	5	55	0	2	125	31	289
高齢者	死亡				1			2			14		17
	重症				6	1		12		1	42	36	98
	中等症				12	1		65			198	120	396
	軽症				14			36			85	6	141
	その他												0
	計	0	0	0	33	2	0	115	0	1	339	162	652
合計	死亡	0	0	0	1	0	0	3	0	0	17	0	21
	重症	0	0	0	9	4	0	22	0	2	49	44	130
	中等症	2	0	0	25	14	4	100	0	1	270	144	560
	軽症	0	0	0	52	6	6	70	0	0	157	9	300
	その他	0	0	0	0	0	0	0	0	0	1	0	1
	計	2	0	0	87	24	10	195	0	3	494	197	1,012

※ 年齢区分(新生児)28日以内、(乳幼児)29日以上7歳未満、(少年)7歳以上18歳未満、(成人)18歳以上65歳未満、(高齢者)65歳以上

※ (重症)傷病の程度が3週間以上の入院加療を必要とするものをいう。(中等症)傷病の程度が重症又は軽症以外のものをいう。(軽症)傷病の程度が入院加療を必要としないものをいう。

(5) 現場到着所要時間別出場件数状況

(単位:件)

(単位:分)

現場到着 所要時間 事故 種別	3分 未満	3分 以上 5分 未満	5分 以上 10分 未満	10分 以上 20分 未満	20分 以上	合計
	急病	15	59	244	197	21
交通	2	6	38	38	8	92
一般 負傷	12	13	93	74	11	203
その他	15	55	106	71	10	257
合計	44	133	481	380	50	1,088

現場到着 最短 所要時間	現場到着 最長 所要時間	現場到着 平均 所要時間
0	32	9
2	43	11
0	42	9
0	90	8

※ 現場到着最短所要時間には駆付け通報(傷病者が直接来所したもの)を含むため上記各欄をゼロとしている。

(6) 收容所要時間別搬送人員状況

(単位:人)

(単位:分)

收容 所要 時間 事故 種別	10分未満		10分以上 20分未満		20分以上 30分未満		30分以上 60分未満		60分以上 120分未満		120分以上		合計		收容 最短 所要 時間	收容 最長 所要 時間	收容 平均 所要 時間
	うち 管内	うち 管外	うち 管内	うち 管外	うち 管内	うち 管外	うち 管内	うち 管外	うち 管内	うち 管外	うち 管内	うち 管外	うち 管内	うち 管外			
急病			20	1	92		249	93	122	103	11	11	494	208	11	182	49
交通	1				9		33	14	43	41	1	1	87	56	5	130	57
一般 負傷	1		11		23		85	36	71	66	4	4	195	106	8	174	54
その他			3		4	1	173	157	53	52	3	3	236	213	14	168	53
合計	2	0	34	1	128	1	540	300	289	262	19	19	1,012	583			



## (7) 地域別出動件数状況

(単位:件)

事故種別等 地域別	火災	自然災害	水難	交通事故	労働災害	運動競技	一般負傷	加害	自損行為	急病	その他				合計
											転院搬送	医師搬送	資器材等	その他	
千代田地域	2			53	17	5	87		8	273	76			6	527
芸北地域				16	4	0	40		1	64	24			1	150
大朝地域				7	2	1	33		1	80	48			4	176
豊平地域				13	1	4	43			119	49			3	232
高道路				3											3
その他(管轄外)															0
合計	2	0	0	92	24	10	203	0	10	536	197	0	0	14	1,088

## (8) 時間別救急発生件数状況

(単位:件)

事故種別等 時間	火災	自然災害	水難	交通事故	労働災害	運動競技	一般負傷	加害	自損行為	急病	その他				合計
											転院搬送	医師搬送	資器材等	その他	
0 ~ 2							3			25	1			1	30
2 ~ 4				2	1		2			18	1			1	25
4 ~ 6				6			5		2	25					38
6 ~ 8				6	1		14		1	47	3				72
8 ~ 10	1			8	5		23		2	58	31			1	129
10 ~ 12	1			13	2	3	33			51	52				155
12 ~ 14				11	6	5	27		1	55	40			2	147
14 ~ 16				20	3	2	26			56	23				130
16 ~ 18				15	4		33		1	42	28			1	124
18 ~ 20				10			15		1	63	9			2	100
20 ~ 22							13		2	59	6			2	82
22 ~ 24				1	2		9			37	3			4	56
合計	2	0	0	92	24	10	203	0	10	536	197	0	0	14	1,088

(9) 過去5年間の救急出動・搬送人員の推移

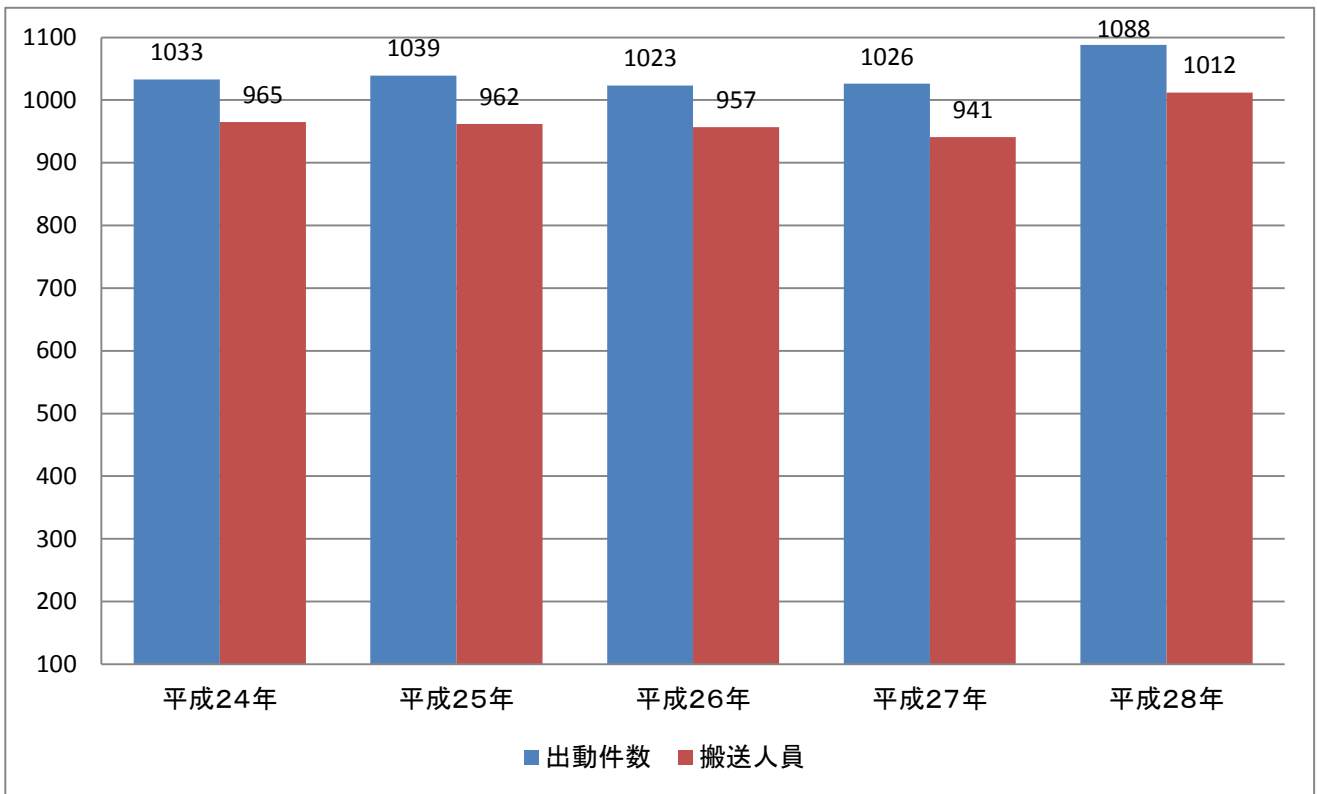

(10) 過去5年間の管轄内・外医療機関収容率

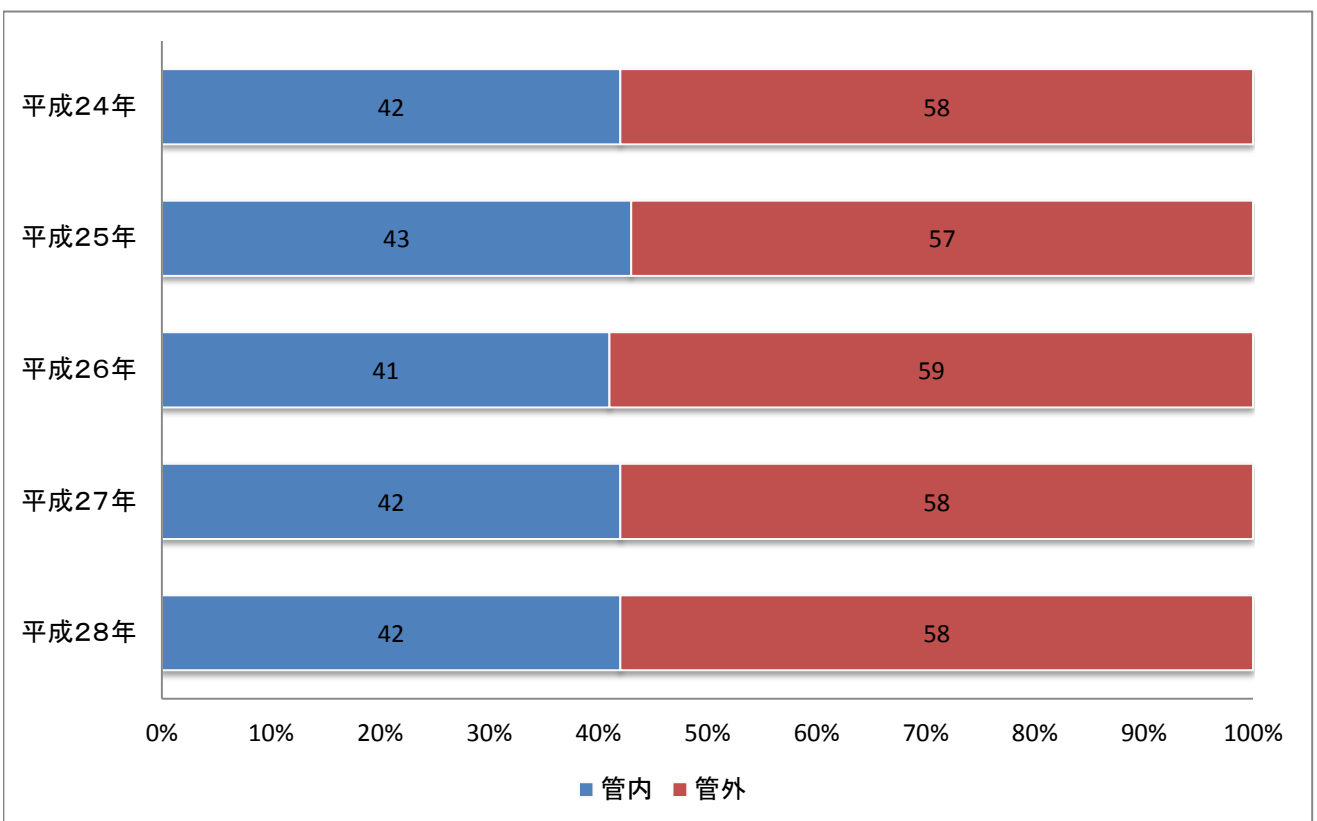

6 救 助

(1) 平成28年の救助概況

種別		年別	平成28年(A) (件)	平成27年(B) (件)	昨年比(A-B) (件)
出 動 件 数			17	23	△ 6
発 生 原 因 別	交 通 事 故		14	17	△ 3
	労 働 災 害				0
	一 般 負 傷		3	5	△ 2
	そ の 他			1	△ 1
発 生 場 所 別	千 代 田 地 域		8	13	△ 5
	芸 北 地 域		4	3	1
	大 朝 地 域		1	3	△ 2
	豊 平 地 域		4	2	2
	中国自動車道			2	△ 2
	浜田自動車道				0
	広島自動車道				0
	管 轄 外				0
出 動 人 員 (人)			145 (うち救急車86)	169 (うち救急車95)	△ 24 (うち救急車△9)
出 動 車 両 (台)			49 (うち救急車28)	62 (うち救急車33)	△ 13 (うち救急車△5)

(2) 過去5年間の救助活動状況

年 別	種 別 区 分	交 通		労 働 災 害		一 般 負 傷		そ の 他		合 計
		一般道 その他	高速道	屋 内	屋 外	屋 内	屋 外	屋 内	屋 外	
平 成 24 年	出動件数	18	1	2			1		3	25
	活動件数	4		1			1		2	8
	救助人員	6		1			1		3	11
平 成 25 年	出動件数	18		2	1				4	25
	活動件数	9		1					2	12
	救助人員	8		1					3	12
平 成 26 年	出動件数	10		2			3		1	16
	活動件数	3		2			2			7
	救助人員	3		1			2			6
平 成 27 年	出動件数	15	2			1	4		1	23
	活動件数	9	1			1	3			14
	救助人員	10	1			1	3			15
平 成 28 年	出動件数	14				2	1			17
	活動件数	7				2	1			10
	救助人員	6				2	1			9



## 7 その他の出動

### (1) 平成28年のその他の出動概況

種別		年別		
		平成28年(A) (件)	平成27年(B) (件)	昨年比(A-B) (件)
出 動 件 数		105	113	△ 8
出 動 区 分	火 災 警 戒	12	7	5
	調 査		5	△ 5
	そ の 他	93	101	△ 8
発 生 場 所 別	千 代 田 地 域	52	54	△ 2
	芸 北 地 域	13	20	△ 7
	大 朝 地 域	21	19	2
	豊 平 地 域	19	18	1
	中 国 自 動 車 道		2	△ 2
	浜 田 自 動 車 道			0
	広 島 自 動 車 道			0
	管 轄 外			0
出 動 人 員		276 (人)	314 (人)	△ 38 (人)
出 動 車 両		120 (台)	129 (台)	△ 9 (台)

### (2) 過去5年間のその他の出動状況

(単位:件)

種別	警 戒			調 査			そ の 他			合 計
	火 災	水 防	その他	火 災	水 防	その他	捜 索	救 急	その他	
平成24年	3		1	7		1	2	48	17	79
平成25年	9		1	7		3	1	48	27	96
平成26年	7		2	4		1	1	39	32	86
平成27年	7		14	2		3	4	61	22	113
平成28年	6		6				4	60	29	105

※ その他の救急とは、CPA等の救急事案で多数の人員が必要なとき、他の緊急車両(ポンプ車等)で現場に向出し、救急支援を行ったもの。また、緊急車両が不在時に、他の緊急車両(ポンプ車等)で現場に向出し応急処置を行ったものをいう。

## 8 119番取扱状況

### (1) 平成28年の119番受信件数

受信件数	1,449 件	月別平均件数	121 件	一日平均件数	4 件
------	---------	--------	-------	--------	-----

### (2) 通報種類別119番受信状況

区分		年別	平成28年(A) (携帯119番)	平成27年(B) (携帯119番)	昨年比 (A-B)
119番受信件数			1,449件 ( 556件)	1,930件 ( 550件)	△ 481件 ( 6 件)
通報種類別	回線試験 問い合わせ		333件 ( 132件)	774件 ( 108件)	△ 441件 ( 24件)
	災害受信		826件 ( 335件)	834件 ( 332件)	△ 8件 ( 3件)
	間違い 問い合わせ		64件 ( 23件)	98件 ( 48件)	△ 34件 ( △ 25件)
	訓練通報		226件 ( 66件)	224件 ( 62件)	2件 ( 4件)

### (3) 月別・地域別119番受信状況

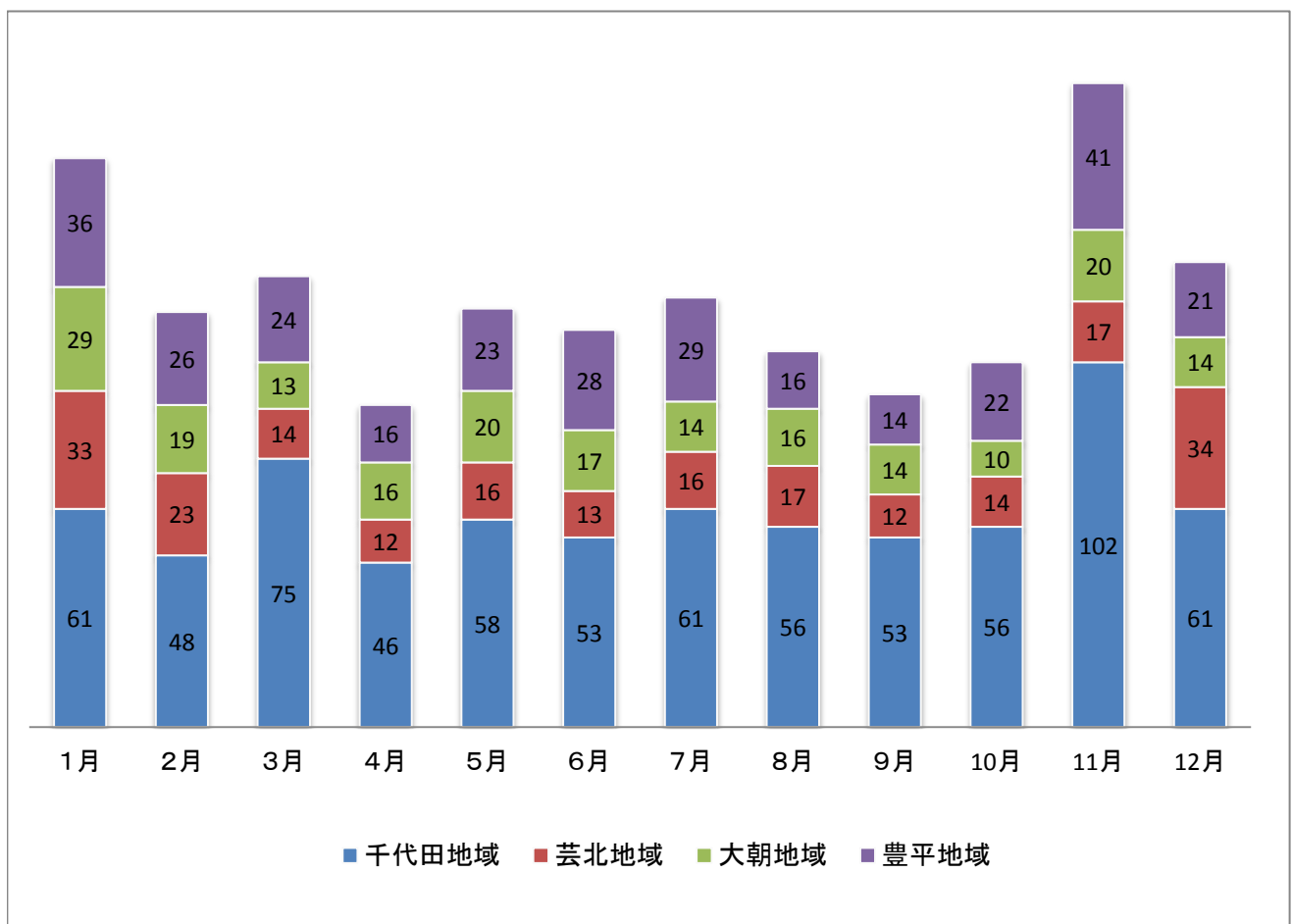

(4) 地域別119番受信状況

地域別 \ 年別	平成28年(A)	平成27年(B)	前年比(A-B)
千代田地域	730 件	757 件	△ 27 件
芸北地域	221 件	412 件	△ 191 件
大朝地域	202 件	333 件	△ 131 件
豊平地域	296 件	428 件	△ 132 件
合計	1,449 件	1,930 件	△ 481 件

(5) 地域別・通報種類別119番受信状況

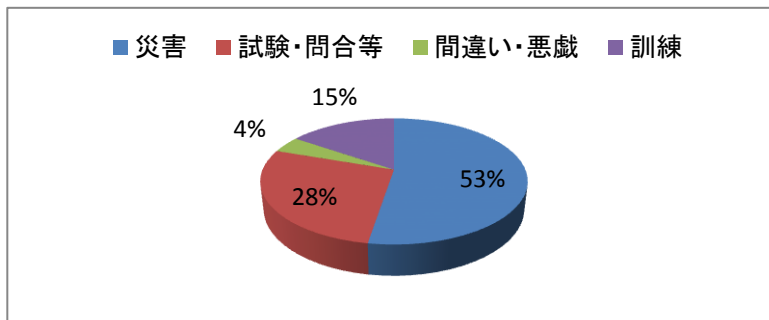

千代田地域	
災害	384 ( 186 ) 件
試験・問合せ	202 ( 105 ) 件
間違い・悪戯	31 ( 14 ) 件
訓練	113 ( 32 ) 件
合計	730 ( 337 ) 件

※( )は携帯119番からの受信状況

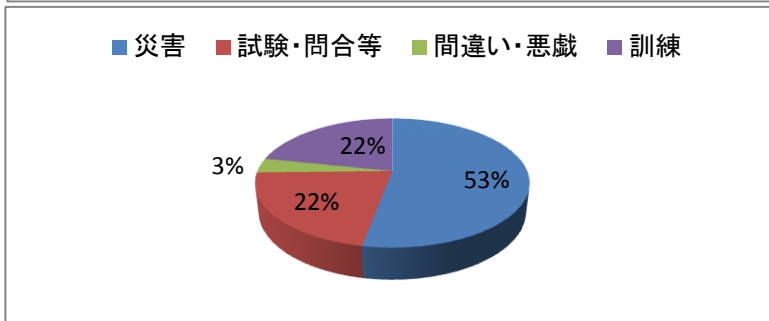

芸北地域	
災害	117 ( 51 ) 件
試験・問合せ	48 ( 12 ) 件
間違い・悪戯	8 ( 3 ) 件
訓練	48 ( 17 ) 件
合計	221 ( 83 ) 件

※( )は携帯119番からの受信状況

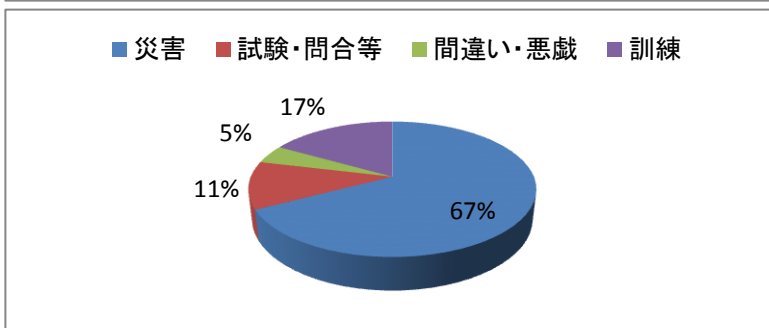

大朝地域	
災害	136 ( 38 ) 件
試験・問合せ	23 ( 3 ) 件
間違い・悪戯	9 ( 3 ) 件
訓練	34 ( 9 ) 件
合計	202 ( 53 ) 件

※( )は携帯119番からの受信状況

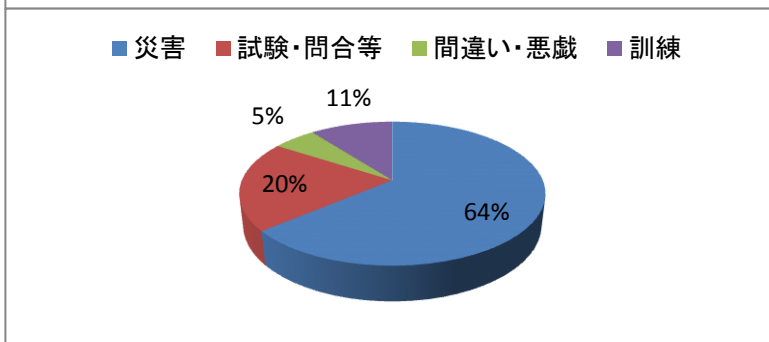

豊平地域	
災害	189 ( 60 ) 件
試験・問合せ	60 ( 12 ) 件
間違い・悪戯	16 ( 3 ) 件
訓練	31 ( 8 ) 件
合計	296 ( 83 ) 件

※( )は携帯119番からの受信状況

(6) 過去5年間の119番受信状況(携帯119番を含む)

119番受信地域別の内訳

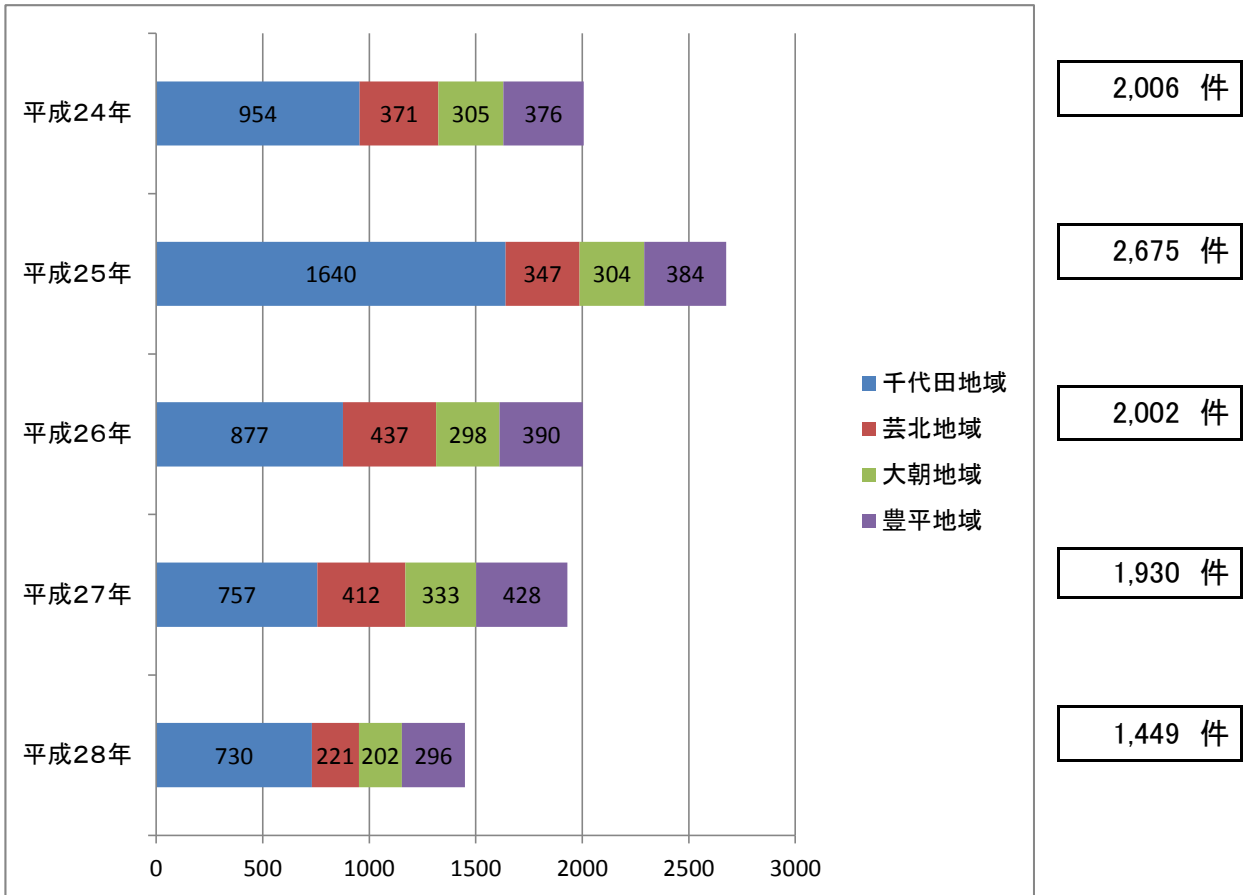

119番通報種別の内訳

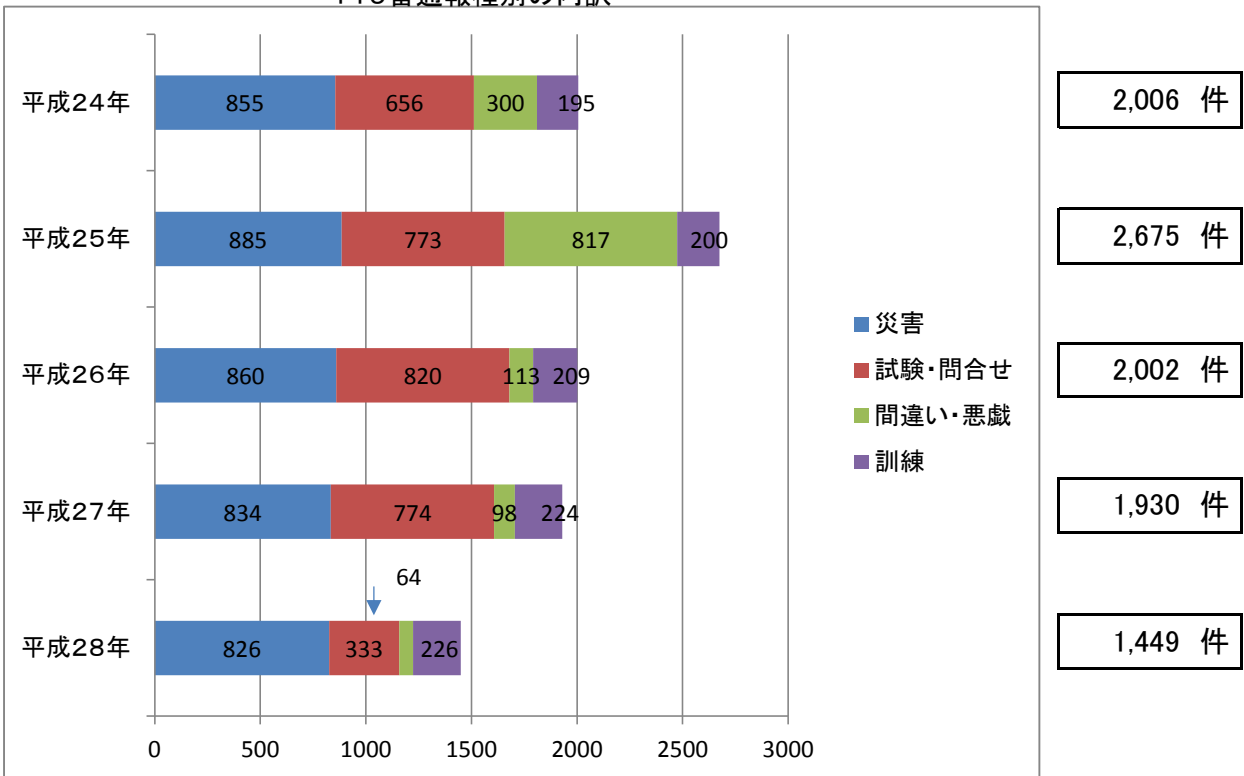

9 緊急通報(あんしん電話)取扱状況

地域別 \ 年別	平成28年(A)	平成27年(B)	前年比(A-B)
千代田地域	257 件	302 件	△ 45 件
芸北地域	76 件	96 件	△ 20 件
大朝地域	131 件	145 件	△ 14 件
豊平地域	267 件	289 件	△ 22 件
合 計	731 件	832 件	△ 101 件

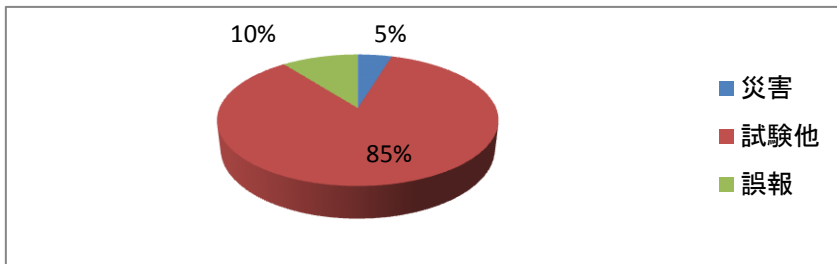

千代田地域	
災害	12 件
試験他	218 件
誤報	27 件
合 計	257 件

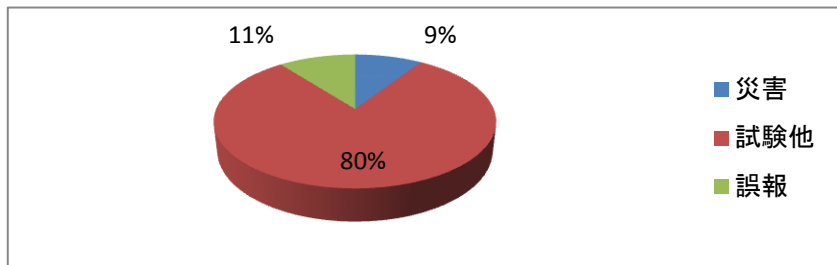

芸北地域	
災害	7 件
試験他	61 件
誤報	8 件
合 計	76 件

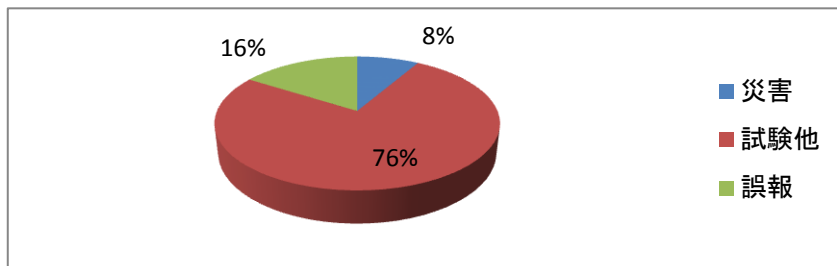

大朝地域	
災害	11 件
試験他	99 件
誤報	21 件
合 計	131 件

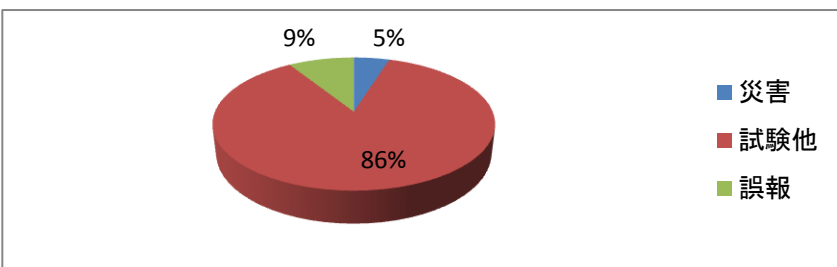

豊平地域	
災害	13 件
試験他	230 件
誤報	24 件
合 計	267 件

あんしん電話設置世帯数

千代田地域	芸北地域	大朝地域	豊平地域	合 計
106件	41件	55件	123件	325件

10 災害通報取扱状況

(1) 平成28年の災害通報受信件数

受信件数	1,260	月別平均件数	約105件	一日平均件数	約4件
------	-------	--------	-------	--------	-----

(2) 覚知別災害通報受信状況

年別		平成28年(A)	平成27年(B)	前年比(A-B)
区分				
災害通報受信件数		1,260 件	1,073 件	187 件
覚知別	固定電話(119番)	491 件	502 件	△ 11 件
	携帯電話(119番)	335 件	332 件	3 件
	あんしん電話	43 件	31 件	12 件
	固定電話(代表電話)	351 件	167 件	184 件
	その他	40 件	41 件	△ 1 件

(3) 月別・覚知別災害通報受信状況

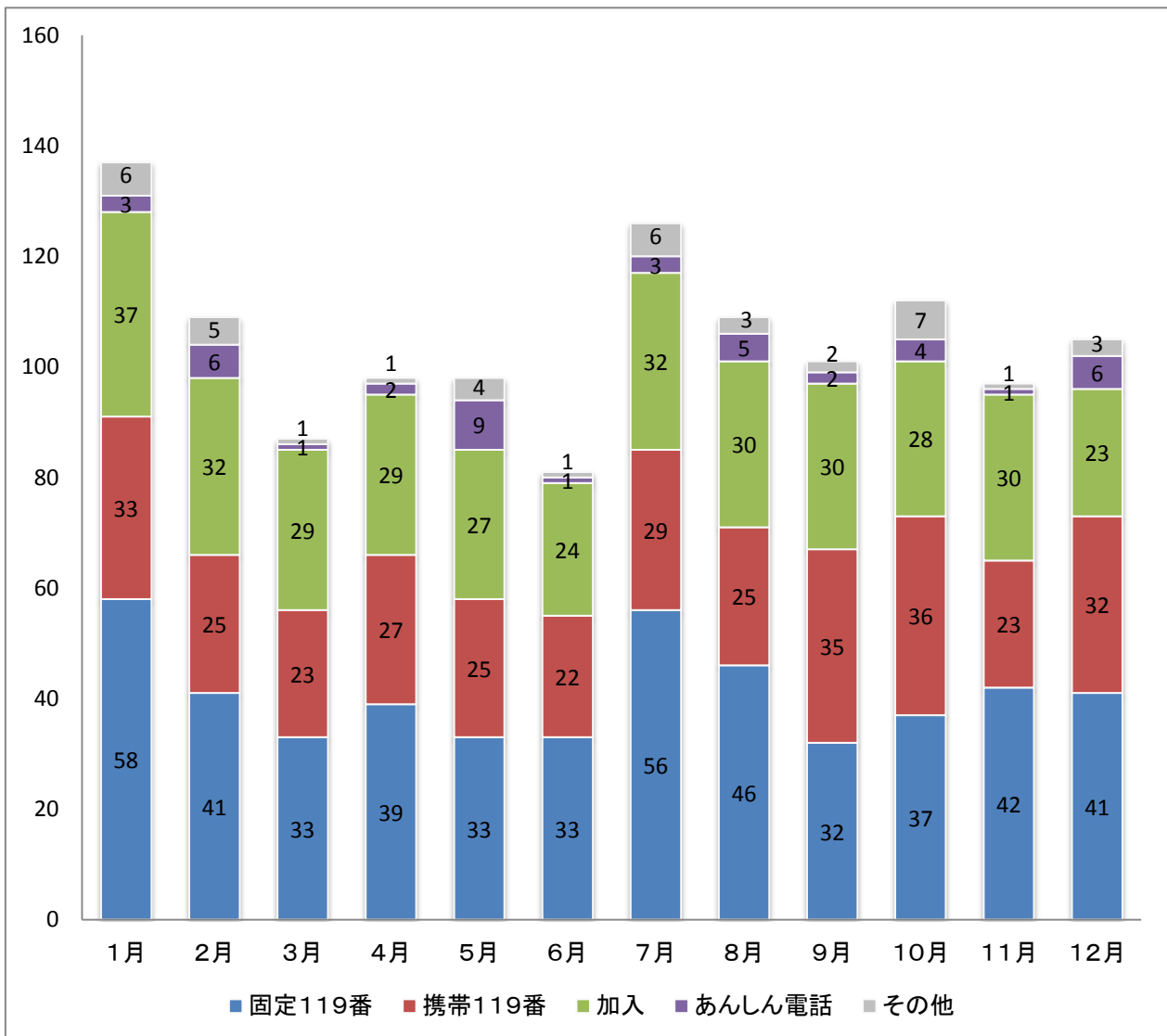

## 11 出動指令状況

平成28年(1月1日～12月31日)の出動指令状況は、1,220件で、前年と比較して45件の増となっている。

主な指令については、下記のグラフのとおりで、救急89.2%(前年比1.9%増)、火災0.9%(前年同)、救助1.4%(前年比0.6%減)、警戒1.4%(前年比0.7%減)、その他7.1%(前年比0.6%減)となっている。

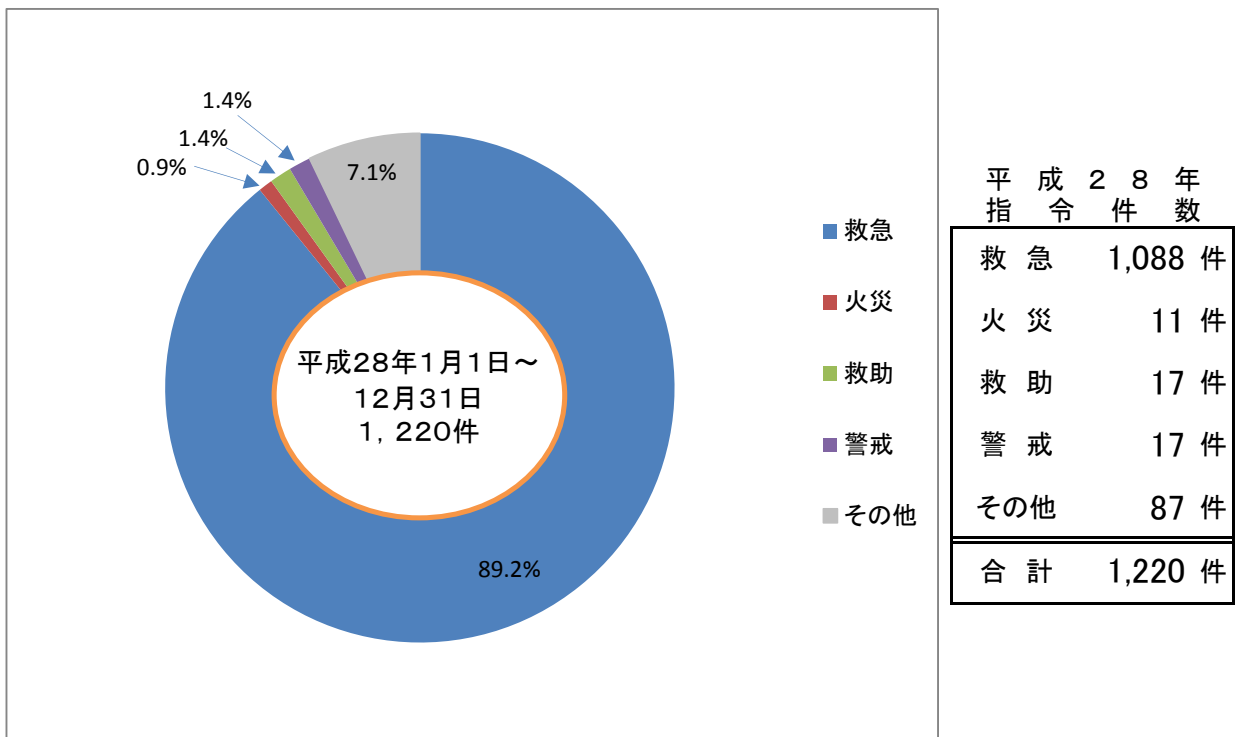
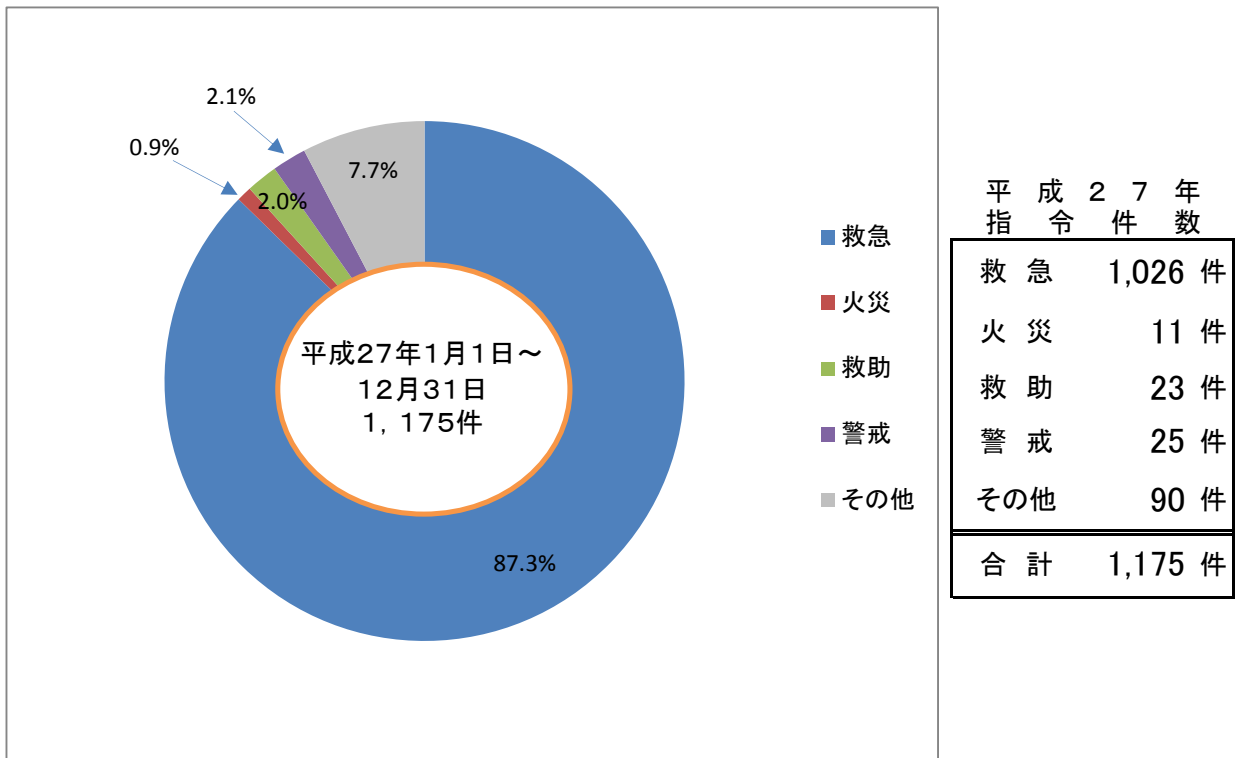

12 気象観測状況(北広島町気象観測システム千代田観測値)

(1) 月別気温、湿度、風速、雨量観測状況

種別 月	気温 °C			湿度 %			風速 m/s			雨量 mm		
	平均 気温	最高 気温	最低 気温	平均 湿度	最高 湿度	最低 湿度	平均 風速	最大瞬間 風速	最多 風向	累積 雨量	降雨 日数	日最大 雨量
1	0.9	16.3	-9.1	91.7	98.5	47.6	0.3	10.1	西北西	127	11	26.5
2	1.9	13.2	-7	86.8	98.3	28	0.5	11.7	西北西	86.5	10	47
3	5.9	20.2	-4.4	81.5	98.3	18.4	0.5	9.6	西北西	72.5	8	27.5
4	12	24.7	-1.8	80.5	98.3	19.1	0.5	11.6	西北西	193	12	41
5	15.9	26.4	3.6	81.4	98.3	11.2	0.5	15.9	西北西	151.5	7	72.5
6	19	27.1	7.4	92.5	98	32.3	0.3	7.1	西	402.5	17	73
7	23	30.4	16.1	92.4	98	52.7	0.4	9.3	西南西	165.5	11	59
8	23.4	33.3	13.9	88.8	98.1	41.5	0.3	7.8	西北西	96.5	7	37.5
9	20.5	28.2	13.8	95.1	98.2	54.1	0.2	9.1	西北西	303	18	81
10	15.1	27	5	94.3	98.5	49.7	0.3	14	北西	133	10	51.5
11	8.2	17.2	-2.1	93.6	98.8	50.8	0.3	6.8	西北西	64.5	8	26.5
12	4.4	15.5	-3.8	95.1	99	49.5	0.4	16.3	西北西	135	15	41
統計	(年平均)	(年平均)	(年平均)	(年平均)	(年平均)	(年平均)	(年平均)	(年平均)	(年平均)	合計		
	12.5	23.3	2.6	89.5	98.4	38.0	0.4	10.8	西北西	1930.5mm		
										月平均		
										160.9mm		

(2) 月別、気象警報・注意報の発令状況(北広島町管内での発令件数)

		1月	2月	3月	4月	5月	6月	7月	8月	9月	10月	11月	12月	合計	
特別 警報	暴風雪													0	
	大雨													0	
	暴風													0	
	大雪													0	
警報	暴風雪													0	
	大雨							2		1				3	
	洪水							1		1				2	
	暴風													0	
注意 報	大雪	1												1	
	大雨				1	1	5	11	12	5	1			36	
	大雪	3	4										1	8	
	大風	1												1	
	雷	3	6	4	5	5	11	20	19	6	5	2	5	91	
	強風					2				1	1			4	
	洪水					1	5	8	10	5	1			30	
	濃霧	5	3	4	5	2	1		1	1	5	9	11	47	
	乾燥			2	3	3									8
	なだれ	2	3	1											6
低温	1													1	
霜			15	1										16	
着雪	2	4											1	7	

※広島県の気象(平成28年報) 広島地方気象台 <http://www.jma-net.go.jp/hiroshima/siryo/kisyoutukihou/nenpou/2014.pdf>を加工して作成



# 消防団編



北広島町消防本部

1 消防団組織図

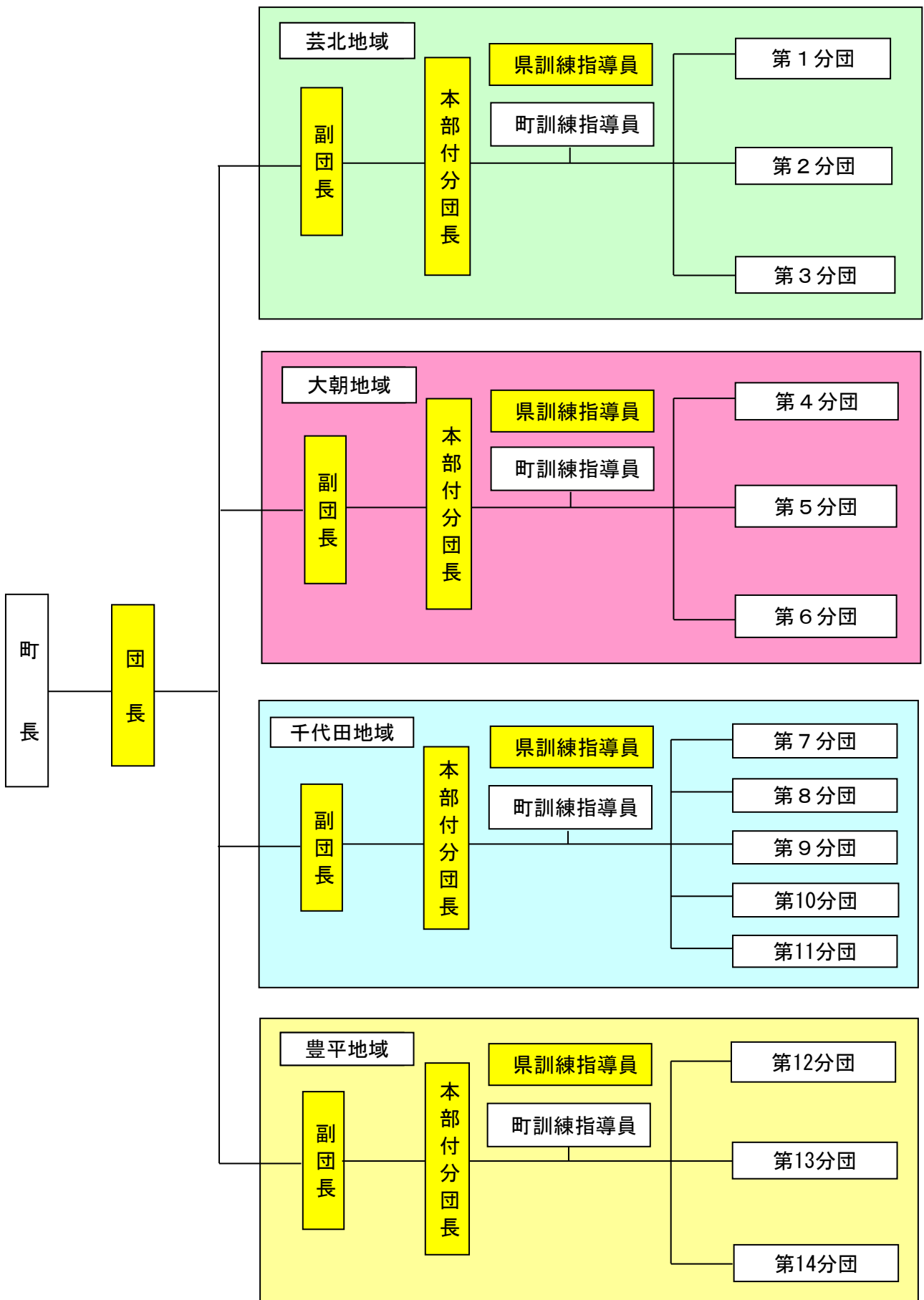

は消防団本部

2 消防団長

(北広島町消防本部設立以降)

北 広 島 町 消 防 団	榎 三 千 男	平 17 . 2 . 1 ~ 平 19 . 3 . 31
	平 石 隆 夫	平 19 . 4 . 1 ~ 平 21 . 3 . 31
	竹 内 求	平 21 . 4 . 1 ~ 平 24 . 3 . 31
	花 升 隆 行	平 24 . 4 . 1 ~ 平 27 . 3 . 31
	橋 本 寅 夫	平 27 . 4 . 1 ~

(山県東中部消防本部設立、昭和54年10月以降)

町 別	氏 名	在 位 期 間
千 代 田 町 消 防 団	藤 井 義 信	~ 昭 59 . 12 . 31
	服 部 泰 久	昭 60 . 1 . 1 ~ 平 3 . 12 . 31
	河 野 正 明	平 4 . 1 . 1 ~ 平 13 . 12 . 31
	榎 三 千 男	平 14 . 1 . 2 ~ 平 17 . 1 . 31
豊 平 町 消 防 団	亀 田 清	~ 昭 57 . 7 . 31
	西 田 見 信	昭 57 . 8 . 1 ~ 昭 61 . 7 . 31
	神 田 勉	昭 61 . 8 . 4 ~ 平 4 . 7 . 31
	向 田 考 寛	平 4 . 8 . 1 ~ 平 5 . 7 . 6
	向 井 久 一	平 5 . 7 . 15 ~ 平 8 . 3 . 31
	山 本 義 則	平 8 . 4 . 1 ~ 平 12 . 3 . 31
	廣 増 春 實	平 12 . 4 . 1 ~ 平 16 . 3 . 31
大 朝 町 消 防 団	花 升 隆 行	平 16 . 4 . 1 ~ 平 17 . 1 . 31
	日 高 定 夫	~ 昭 58 . 12 . 31
	槇 本 幹 雄	昭 59 . 1 . 1 ~ 平 元 . 12 . 31
	山 口 義 信	平 2 . 1 . 1 ~ 平 4 . 12 . 31
	山 本 正 朗	平 5 . 1 . 1 ~ 平 16 . 12 . 31
	竹 内 求	平 17 . 1 . 1 ~ 平 17 . 1 . 31

3 報酬・手当

区分	報 酬 ・ 手 当	実 数	
報 酬	団 長	105, 000円	1人
	副 団 長	74, 000円	4人
	分 団 長	55, 000円	39人
	副 分 団 長	39, 400円	15人
	班 長	25, 200円	68人
	団 員	19, 000円	625人
	計	—	752(定数795)
出 動 手 当	水 火 災	2, 000円(1回)	
	警 戒	2, 000円(1回)	
	訓 練	7, 000円(1日)／3, 500円(半日)	
分 団 数	14分団		

#### 4 消防団員数

地域別 区分		千代田地域	芸北地域	大朝地域	豊平地域	合 計
		実 合 計	254	169	148	181
員	団 長	1				1
	副 団 長	1	1	1	1	4
	分 団 長	12	9	9	9	39
	副 分 団 長	6	3	3	3	15
	班 長	24	12	16	16	68
	団 員	210	144	119	152	625
条 例 定 数		795				

#### 5 消防団員の在職年数・年齢

##### (1) 在職年数

地域別 在職年数		千代田地域	芸北地域	大朝地域	豊平地域	合 計
合 計		254	169	148	181	752
5年未満		49	14	26	27	116
5年以上10年未満		51	34	22	23	130
10年以上15年未満		47	28	22	22	119
15年以上20年未満		44	29	27	24	124
20年以上25年未満		36	29	30	49	144
25年以上30年未満		23	22	14	15	74
30年以上		4	13	7	21	45

##### (2) 年齢

地域別 年齢		千代田地域	芸北地域	大朝地域	豊平地域	合 計
合 計		254	169	148	181	752
20歳以下		2		1		3
21歳以上25歳以下		3		7	1	11
26歳以上30歳以下		28	8	9	9	54
31歳以上35歳以下		37	21	15	18	91
36歳以上40歳以下		43	36	30	30	139
41歳以上45歳以下		66	40	46	34	186
46歳以上50歳以下		41	32	25	23	121
51歳以上55歳以下		22	17	11	20	70
56歳以上60歳以下		10	9	4	32	55
61歳以上		2	6		14	22

#### 6 消防ポンプ自動車等の保有状況

地域別 区分		千代田地域	芸北地域	大朝地域	豊平地域	合 計
消防ポンプ自動車		2		3		5
積 載 車		20	6	5	12	43
小型動力ポンプ		20	18	5	12	55
合 計		42	24	13	24	103

7 町内水利状況

区分		地域別				合 計	
		千代田地域	芸北地域	大朝地域	豊平地域		
合 計		388	161	136	251	936	
消 火 栓	小 計	227	30	109	30	396	
	公 設	140	30	109	28	307	
	私 設	87			2	89	
水防 槽火	水 槽	40m <sup>2</sup> 以上	118	59	20	14	211
		20m <sup>3</sup> 以上～ 40m <sup>3</sup> 未満	23	7	5	153	188
その他の水利		20	65	2	54	141	