

平成19年
2007

広報 KITA HIROSHIMA

8
No.
30

きたひろしま

News of Kitahiroshima

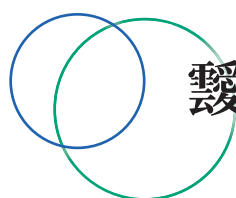
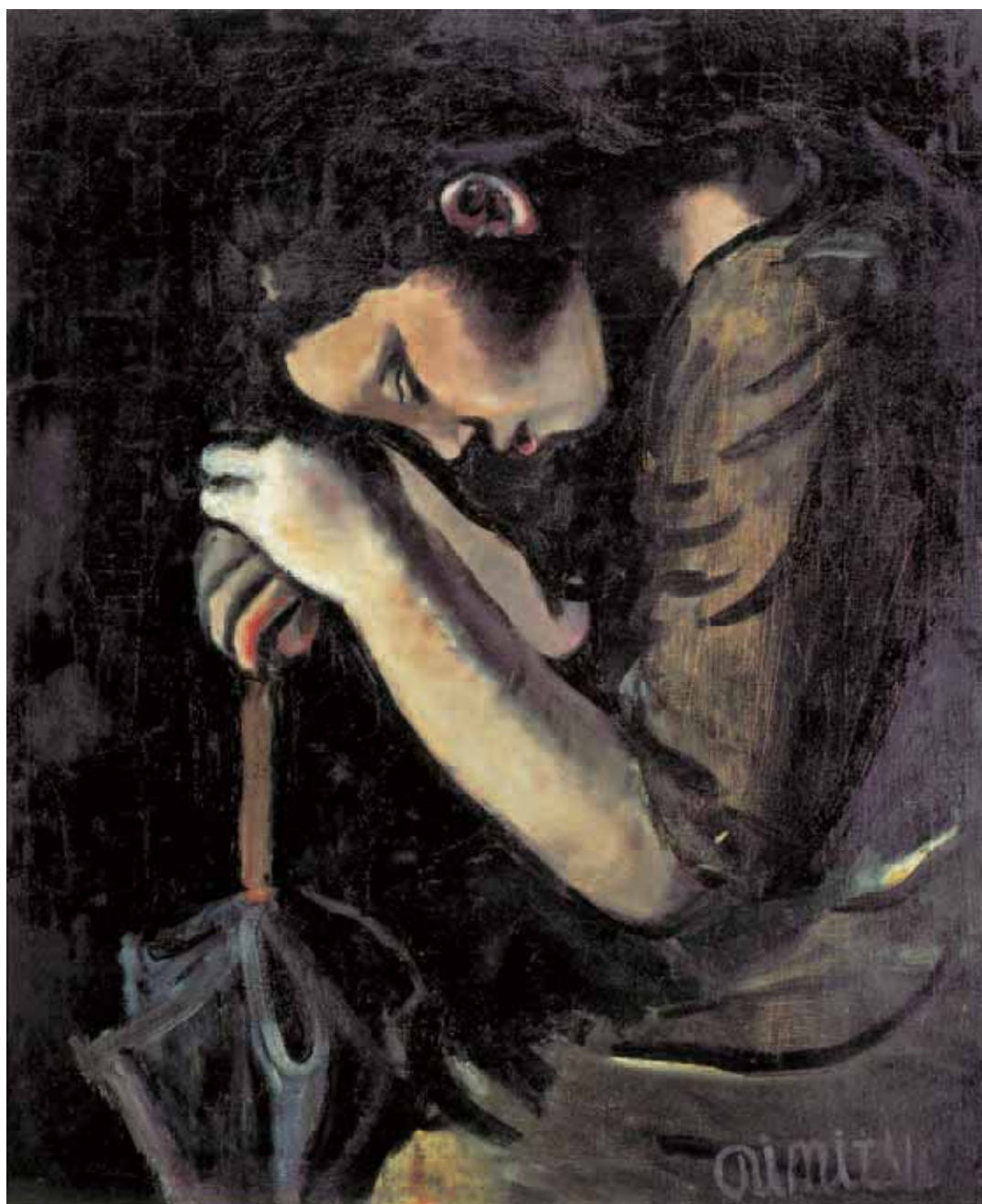

鬯光「コミサ（洋傘による少女）」

1929(昭和4)年 広島県立美術館蔵

 北広島町



2007

8
月

No.
30

広報 KITAHIROSHIMA

きたひろしま

News of Kitahiroshima

CONTENTS

- 2 戦国の庭 歴史館
- 4 新規定住者支援
- 6 年金記録問題
- 9 教育委員会だより
- 10 鬘光展
- 11 けんこう通信
- 12 農業委員会だより
- 13 消防だより
- 15 どうしよう?こんな時
- 16 まちの話題
- 19 くらしの情報
- 22 高原からの花便り

表紙

画家 あいみつ 鬘光

この画布の裏には鬘光自身の走り書きがこう残されている。「立川へおよめ入りする 幸多き事をいのる 母が恋しい 逢いたい 大分年をとっただろーな」と。

(1988年 広島県立美術館発行 鬘光-青春の光と闇-展図録から)



見てみよう！ 体験してみよう！

私たちの祖先の知恵や技

「戦国の庭 歴史館」

(吉川元春館跡 展示施設)

8月5日(日) 開館

吉川元春館跡(北広島町海応寺)の北側に建設を進めていた展示施設が、このたび完成しました。

鉄筋コンクリート造平屋建で、延べ床面積は770㎡です。

北広島町の先人たちの知恵や技術を伺うことのできる「戦国の庭 歴史館」へ是非お越しください。





▲ **休息・情報映像室**

休憩しながら「吉川氏ものがたり」や「よみがえる吉川元春館」等のビデオが楽しめる。



▲ **収蔵展示室**

発掘調査で出土した小倉山城跡・万徳院跡・吉川元春館跡の全ての遺物を保管。



▲ **展示室**

発掘調査によって明らかになった当時の暮らし、技術、整備事業の内容等を展示。体験コーナーもある。



▲ **オリエンテーション室**

歴史講座、講演会が開催されたり、企画展のときには展示室として利用。

Information ～ご案内～

開館時間 午前9時～午後4時30分（入館は4時まで）
 休館日 毎週月曜日（休日の場合は翌日）及び12月28日～1月4日
 入館料 大人300円（団体200円）
 高校生100円（団体 50円）
 中学生以下無料
 問い合わせ 戦国の庭 歴史館 ☎0826-83-1785

「戦国の庭 歴史館」開館にともなうお知らせ

7月29日から次の施設の開館時間・入館料等が変更になります。お間違えのないように、お越してください。



芸北民俗博物館	美和郷土館
古保利薬師収蔵庫	千代田歴史民俗資料館
川東はやし田用具収蔵庫	上本家（旧石橋家）住宅

開館時間 「午前10時」 → 「午前9時」に変更
 入館料 大人300円 高校生100円（上本家住宅は無料）

問い合わせ 教育委員会生涯学習課文化係 ☎0826-72-0864

くお盆に帰省される方々へく

応援します！ あなたの北広島暮らし

子育て世代も団塊世代も…みくんな住みんさい！



全国的にも少子高齢化が進む中、北広島町の人口も合併後、約5000人減少しています。人口の減少は、地域の活力の低下や地場産業・地域経済に大きな影響を及ぼす問題となっています。北広島町では、平成18年度より町内に新規定住を希望される方の支援窓口として「立地定住推進室」を設置し、定住促進に向けたさまざまな施策や支援を行い一定の成果を上げています。この施策等によって定住していたいた方々と支援施策等を紹介します。



1

住宅建築費補助制度利用者の声

子どもの安全を第一に



北広島町有田

平松 春恵さん

(広島市より定住)

☆移住希望者へアドバイス☆
ゴミ処理方法など、定住前の生活とのギャップにあたふたしないように、定住先の生活関連情報を細かくチェック！

助制度(※1)を活用して定住されました。現在は自然素材の石けんづくりのほか、雑貨やパンづくりにも挑戦中。ブログ(インターネット上の日記)を通じて知り合った北広島町内外の仲間との交流によって、さまざまな活動をされています。

平松さんは、スロウライフに憧れて広島市から北広島町へ定住を決心。当時、誘拐事件が社会的な問題となっており、子どもを抱える親としては、人目の多い安全な地域に住みたいと千代田地域を選び、住宅建築費補

そんな平松さんの北広島町の第一印象は、「北広島町民のバリアフリーな人柄にずいぶん助けられました」とのこと。いろいろな交流活動の中で人と人とのつながりを育み、自身の活動にも大きな広がりができました。

(※1) 住宅建築費補助制度(新規定住促進対策事業)

町外から住居を移転される方(新規定住者)を対象に、その方が居住するための住宅の「新築」、「増改築」又は「購入」する費用の一部を地域通貨「ユート」で助成します。

○実績	事業指定件数	補助金(ユート)交付件数	定住人数
	13件	7件	28人



広島暮らし いいかも!?

北広島町は、行政と民間が一体となった「広島県交流・定住促進協議会」に参加し、「広島暮らし」を応援しています。

問い合わせ 広島県地域振興部交流定住推進室
☎082-513-2623
広島県交流定住ポータルサイト広島暮らし
<http://www.ijupref.hiroshima.lg.jp/>
広島暮らしサポートデスク(大都市圏向け)
フリーダイヤル0120-351-419

定住相談所を開設します!

お盆に帰省される方を対象に、Uターン等の定住相談所を開設します。また、空き家を所有されている方には「空き家情報バンク」への登録をお願いします。北広島町に定住をお考えの方や、お持ちの「空き家」を貸したい方・売りたい方は、ご相談ください。

日時 8月12日(日)～14日(火)
午前10時～午後16時
場所 道の駅舞ロードIC千代田
(中国自動車道千代田IC横)
役場企画課立地定住推進室
問い合わせ ☎0826-72-0856

2

空き家情報バンク利用者の声

農へのあこがれ

北広島町大朝 村上 一夫さん
(兵庫県神戸市より定住)



神戸市より就農を志し、町内の農場へ就職は決まったものの住む場所は、まったくといってあてがなかつた村上さん。北広島町空き家情報バンク(※2)の登録物件を紹介したところ条件もぴったりで、所有者のご理解もあり、あっという間に成約。今年4月より大朝間所へ定住されました。

「地域とのつながりも納屋の1階が地元の加工施設だったこともあり早く持つことができ、今では消防団・妻は女性会に入るまでになりました。やさしい世話好きな方も多く、畑での野菜づくりはもちろんのこと、いろいろなアドバイスをいただき感謝しています。」

北広島町農業塾を受講し、来年からは米作りにも挑戦したいと思っています。」とのこと。家族6人新しい生活に大変前向きに頑張っておられました。

(※2) 北広島町空き家情報バンク

将来的にも使わない「空き家」を貸したり、売りたいとおられる方に「空き家情報バンク」へ登録していただき、登録した物件を町のホームページ等で情報を提供します。

○実績	空き家登録件数	利用希望件数	成立件数	定住人数
	19件	56件	9件	25名



3

大朝の住宅団地購入者の声

神楽が取り持つ縁

北広島町大朝 木村 豊さん
(海田町より定住)



木村さん親子は、週1〜2回大塚神楽団の練習のため、海田町から大朝まで、2年間通われていました。もともと、子どもをのびのびとしたところで育てたいとの思いもあり、今年の4月に大朝間所住宅団地(※3)を購入し、定住されました。仕事も町の求人情報センター(※4)を利用し、就職されました。

「地域の方によく声をかけていただき、子どもたちのことも気にしてもらっています。人があたたかいので、どんなことでも聞きやすく、生活を始めるに当たり、あまり抵抗はありませんでした。」

とのこと。神楽を通じての定住も、北広島町では有りなのかもしれませんね。

(※3) 住宅用地の販売

定住を促進するため住宅用地を造成し販売しています。大朝間所第2地区住宅用地は、自然豊かな環境と、上下水道完備・医療福祉関係施設に近いなど生活しやすい環境を整備しています。

○実績	販売区画数	成約件数	定住人数
	5区画	2件	10人

(※4) 北広島町求人情報センターの開設

地域経済活性化と定住促進を目的に、無料職業紹介所を開設しています。人材をお探しの事業主の方、また職を探している方など面会・電話での相談や町のホームページでも情報を掲載しています。

○実績	求人登録	求職登録	就職件数
	39社・257名	69名	19件



被保険者・年金受給者の皆さまへ

あなたの年金記録を もう一度チェックさせてください

厚生労働省・社会保険庁からのお願いです



この度の年金記録をめぐる問題については、大変ご心配をおかけしておりますことを、心よりお詫び申し上げます。

現状と課題

◆基礎年金番号にまだ統合されていない年金記録も、大切に保管しています。

- *平成9年の基礎年金番号の導入以前には、転職や転居等により、お1人が複数の年金番号を持つ場合も生じていましたが、1人1番号の基礎年金番号を用いて、年金記録の確認を簡易・迅速に行えるようにしました。
- *これまで、記録を結びつけるための照会を全被保険者に行い、また、年金の請求時にもご本人に確認してきましたが、まだ約5000万件（平成18年6月）の記録が、基礎年金番号に結び付けられていません。この未統合の記録は大切に保管されていますが、そのままでは年金支給に結びつかなくなるおそれがあります。

対策

◆年金記録問題への新対応策を進めます。

- *被保険者・年金受給者の皆様には、基礎年金番号に結びつけられている加入履歴を、順次送付します。ご質問があれば、お問い合わせください。
- *5000万件の記録を、被保険者・年金受給者の記録と突き合わせ、未統合の記録がある可能性のある方にはお知らせします。
- *社会保険庁や市町村に記録がない場合には、領収書の証拠がなくても、銀行通帳の出金記録、元雇用主の証言などを根拠として、第三者委員会で判断してもらう仕組みを作ります。
- *5年の時効を超えた場合でも、全額お支払いできるようにする特別立法が施行されました。

◆真摯に対応します。社会保険事務所の専用窓口にお問い合わせください。

- *お問い合わせは「ねんきんあんしんダイヤル」まで。
☎0570-05-1165
☎0120-657830（フリーダイヤル）
- *インターネットのID・パスワード方式による年金 加入履歴の取得をご利用ください。
<http://www.sia.go.jp>

参議院議員通常選挙 投票日 7月29日（日）

参議院議員通常選挙の投票日が7月29日（日）に決定しました。
なお、投票等に関することについては、広報7月号をご覧ください。

問い合わせ 北広島町選挙管理委員会 ☎0826-72-2111

北広島町地域新エネルギー ビジョン④

今回のテーマ

北広島町内のエネルギー消費量

平成17年度における本町のエネルギー消費量は次のように推計されます。

◆推計消費量

	一般家庭等	公的施設等	個人事業所等	企業等	運輸	合計	原油換算(kℓ)
電力(千kwh)	44,200	12,042	37,660	93,800	—	187,702	17,900
LPガス(千m ³)	740	166	117	43	90	1,156	3,017
灯油(kℓ)	4,334	713	23,270	13,400	—	41,717	40,200
軽油(kℓ)	—	139	142	11,000	7,700	18,981	18,270
ガソリン(kℓ)	—	92	—	40	15,300	15,432	14,000
A重油(kℓ)	—	747	147	64,000	—	64,894	66,320
合計							159,707

※一般家庭等の軽油、ガソリン及び個人事業所等のガソリン推計消費量は、運輸に含まれています。

この推計消費量の原油換算量159,707kℓ(1kℓ=1,000ℓ)は、200ℓドラム缶約80万本分に相当し、これを高速道路等に並べたとき、東は静岡県富士IC(721.3km)、西は鹿児島県鹿児島IC(566.7km)を越えて海上を渡り屋久島付近まで並ぶ量となります。

このように、北広島町内の化石燃料由来エネルギー消費量は、非常に大きなものとなっています。



自然学術調査員 北広島町

▲この腕章が目印



問い合わせ
北広島町教育委員会 高原の自然館
☎0826-136-2008

教育委員会では、北広島町全体の自然を調べる「北広島町自然学術調査」をはじめました。腕章をした調査員が動植物や岩石の調査を行いますので、ご協力ください。

北広島町の自然を
調査しています



生活交通ニュース

祝 ホープタクシー運行開始1周年！

合併後の新しい生活交通として運行を開始したホープタクシー（乗合タクシー）が大朝地域では先月末でちょうど1年を迎えました。

今回は大朝地域と芸北地域にすでに導入しているホープタクシー（乗合タクシー）の運行状況について紹介します。

大朝地域では昨年7月より、芸北地域では昨年10月より、それぞれ2台の車輛を使って、利用者からあらかじめ利用の申込みがあった場合に、お迎えに行き、目的地の玄関先まで送迎する、利便性の高い、新たな交通システムを導入しています。

運行開始からの利用状況は大朝地域では月平均591人、1日平均24・3人、芸北地域では月平均1,186人、1日平均48・7人となっており、利用率はほぼ横ばいで伸び悩んでいます。

大朝地域では利用の大半が通学以外の一般利用で、その反面、芸北地域では通学利用が全体の約70%を占め、一般利用者は1日平均14・6人とどまっています。

当面の利用目標として、一般利用

が大朝地域では30人/日、芸北地域では20人/日として設定しており、大朝地域では5月に目標値を達成したものの6月には、再び目標値を下回り、芸北地域では運行から目標値を達成できていません。

4月からはさらに便利よく、より多くの皆様にご利用いただけるよう便数を増やして運行を行っています。

現在通院や買い物にお車を利用されている方、週に1度だけでもいいです。ホープタクシーを利用してみてはいかがですか？「地域の公共交通は地域住民の手で維持する」ということを念頭に、地域の皆様の積極的なご利用をお願いします。

問い合わせ

ホープタクシー予約センター

ホープタクシー大朝

☎ 0826-82-7878

ホープタクシー芸北

☎ 0826-35-0707

ホープタクシー利用状況 平成18年7月～平成19年6月分

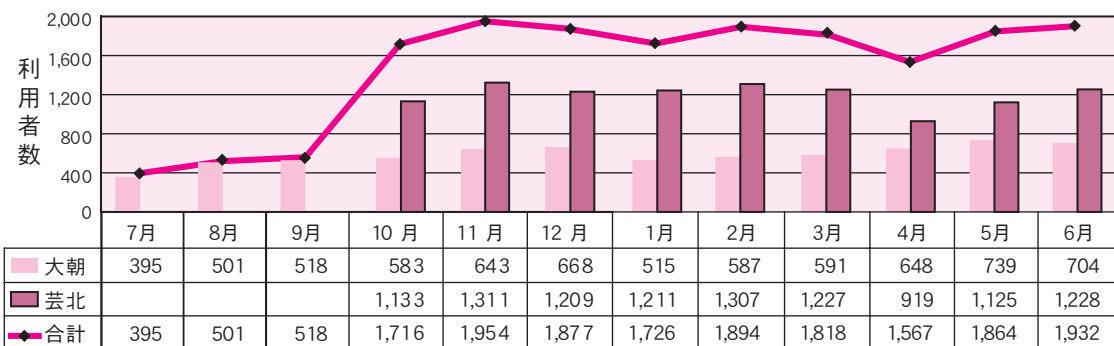

お知らせ

千代田・豊平地域のホープタクシーの導入について

現在、10月からの千代田・豊平地域のホープタクシーの導入にむけて、諸準備を進めています。その詳細については広報きたひろしま9月号（8月20日発行予定）に掲載するとともに、10月1日改正バス時刻表等を全戸に配布します。

問い合わせ 役場企画課地域振興係

☎ 0826-72-0856

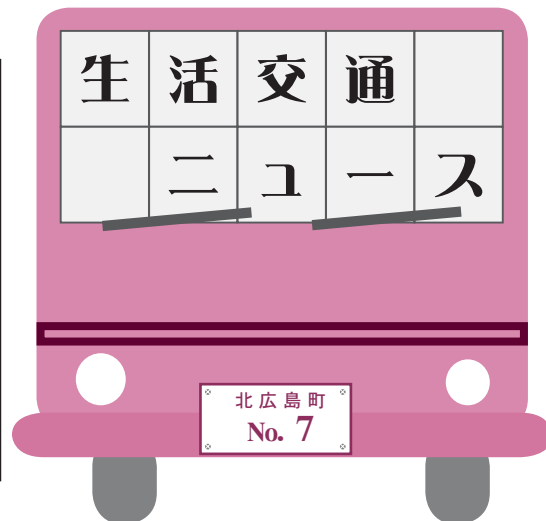

教育委員会 だより

生きる力の基礎となる 健康と体力づくりは 食育の充実から

成長期にあたる児童生徒にとって、健全な食生活は健康な心身を育むために欠かせないものであり、将来の食生活の形成に大きな影響を及ぼす、きわめて重要なものです。また、健康と体力は今後の教育がめざすべき「生きる力」の基礎となるものであり、食に関する充実は、子どもの「生きる力」を育んでいく上でも非常に重要な課題です。

学校における「食に関する指導」とは、食育を推進するために、各教科、道徳、特別活動、総合的な学習の時間等において行われる学校教育活動全体を通じての指導であり、次の目標の達成をめざして行っています。

《H 19「広島県教育資料」より》



食に関する指導の目標

- ◆食事の重要性 食事の重要性、食事の喜び、楽しさを理解する。
- ◆心身の健康 望ましい栄養や食事の摂りかたを理解し、自ら管理していく能力を身に付ける。
- ◆食品選択する力 食物の品質や安全等について自ら判断できる能力を身に付ける。
- ◆感謝の心 食物を大切にし、食物の生産等にかかわる人々へ感謝する心を持つ。
- ◆社会性 食生活のマナーや食事を通じた人間関係形成能力を身に付ける。
- ◆食文化 各地域の産物、食文化や食にかかわる歴史等を理解し、尊重する心を持つ。

※ 家庭・地域において適切な指導をしていただき、食育推進へのご理解とご協力をお願いします。

問い合わせ

教育委員会学校教育課 ☎ 0 8 2 6 - 7 2 - 0 8 6 3

じることができると時間を特設し、生き物を飼育したり自然観察をしました。また、地域の老人クラブをはじめ、いろいろな団体の皆さまのご協力をいただいて、米作り、炭焼き、配食サービス、花笠踊り、歴史調査、感謝祭などのさまざまな活動を行いました。

今年度も、地域の自然や人々との関わりを大切にした道徳教育を通じて「命を大切にする子」を育てる取組みを進めています。



一つ目は道徳の時間です。子どもたちにさまざまな場面を提示して「どのように考え、行動したらよいのか」を学年に応じて考えさせるようにしています。また、すばらしい生き方をしていいる人物を取り上げて、その生き方を学び、自分自身のよりよい生き方を考えていくことも大切にしています。

二つ目は体験を重視していくということですが、さまざまな体験をさせることを通じて心を育てていきたいと考えています。昨年度は、「ライフタイム」という命のすばらしさを感じ



命を大切に する心をはぐくむ 道徳教育

北広島町立本地小学校

本地小学校では、「命を大切に
する心を持ち、生き方を創る
子どもの育成」をテーマに道徳教育に取組み始めてから今年で6年目となります。昨今、報道されているように、この「命を尊ぶ心」を持たせることは非常に大きな教育課題となっています。

さて、本校の道徳教育の取組みには二つの大きな柱があります。

画家「鬚光」代表作 ふるさとへ

生誕100年「鬚光展」 広島県立美術館

8月10日(金)～10月8日(月・祝)



《眼のある風景》

1938 (昭和13)年 東京国立近代美術館蔵

画家「鬚光」

北広島町出身の鬚光〔明治40年(1907年)～昭和21年(1946年) 本名・石村日郎〕は、近代日本絵画史を代表する油彩画家です。

大正末期に上京し、ゴッホやピカソ、ルオーなどから影響を受けつつ、独自の画風をめぐりました。前衛的な美術動向と古典絵画への深い理解から生まれた『眼のある風景』は、今日「日本のシュルレアリスム(超現実主義)の記念碑的作品」といわれ、高い評価を得ています。以後も植物や昆虫が息づく秘められたような世界を、深く輝かしい色彩で表現した静物画、自己と真摯に向きあい、精神性高く描き出した自画像など、多くの忘れられない作品を生み出しました。

このたびの展覧会は、ルオーからの影響が見られる初期の代表作『コミサ(洋傘による少女)』や、『眼のある風景』、また、3点が一堂に揃うことが極めて稀な最晩年の自画像など、代表作を網羅して開催します。

また、帯地に椿を描いた作品は、本展が初公開。生誕100年にふさわしく、作品、資料ともに充実した内容の鬚光展。郷土が誇る画家の全貌を紹介する展覧会をぜひ御覧ご覧ください。

問い合わせ 広島県立美術館 (広島市中区上幟町2-22)

☎082-221-6246

鬚光生誕100年記念関連行事

北広島町児童生徒自画像展入賞作品

①町内巡回展示

会期 7月25日(水)～7月31日(火)

会場 芸北文化ホール

②県内展示

広島県立生涯学習センター 9月初旬

広島県立図書館(二部展示) 9月下旬

「生誕100年 鬚光展」

①宮城県美術館

会期 6月9日(土)～7月29日(日)

会場 宮城県美術館

テレビ放映

①NHK教育 「新日曜美術館」

日時 7月22日(日) 午前9時～9時45分

(再放送) 午後8時～8時45分

②NHK総合 「ふるさと発スペシャル」

日時 8月3日(金) 午後8時～8時43分

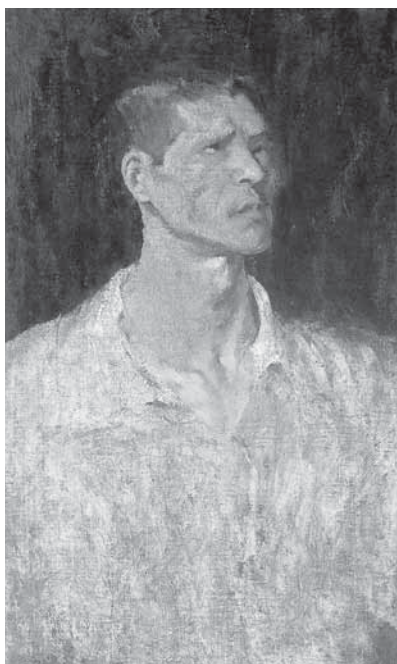

1944 《自画像「白衣の自画像」》 (昭和19)年 東京国立近代美術館蔵



脳ちからをアップさせましょう！

～みんなで楽しく健康寿命を延ばしましょう～

脳は、私たちのあらゆる活動をコントロールしている司令塔です。脳の働きを高めるためには、いくつになっても知的好奇心を失わず、学習する姿勢を持ち続けることです。人間の脳は、生涯発達する能力を備えています。学習することで、脳はさまざまな刺激を受け、活性化されます。その結果、脳細胞はいきいきとよみがえり、老化にストップをかけてくれます。

脳ちからをアップさせるポイント



- ①こまめに歩きましょう
- ②よくかんで食べましょう
- ③笑いのある生活をしましょう



脳ちからアップ生活講座のご案内

脳を活性化するための「脳ちからアップ生活講座」を行います。みんなで、楽しく脳を使って、健康寿命を延ばしましょう。詳しいことは、保健課または各保健センターにお問い合わせください。

	場所	日程 (午前9:30～)	講座内容
芸北地域	芸北文化ホール	8/28・9/6・10/11・10/25・11/13	脳ちからアップの食事や生活など健康寿命を延ばし、脳を活性化するコツを楽しく学習します。
大朝地域	大朝保健センター	8/28・9/11・10/2・10/23・11/6	
豊平地域	ふれあい健康館	8/28・9/7・9/27・10/16・10/30	
千代田地域	本地総合センター	8/21・9/13・9/25・10/2・10/17	

北広島町健康増進計画「まめマメきたひろしま」健康ミニ知識

栄養バランス考えていますか？あなたと家族の食生活？

- 健康について考えるときに欠かせないのが食生活！
- 皆さんは、朝ごはん毎日食べていますか？
- 野菜は毎日両手いっぱい（約350g）食べていますか？

食生活

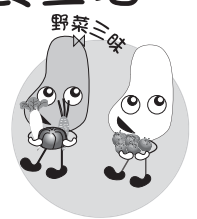

まめマメ きたひろしま

食事はバランスよく「主食・主菜・副菜」をそろえましょう！

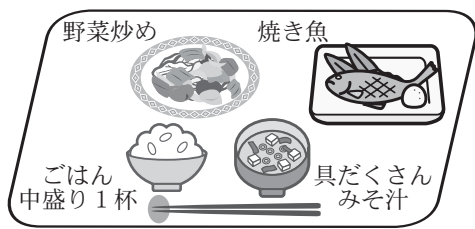

- 主食：働く力になるご飯、麺類、パンなど
 - 主菜：血や肉になる肉、魚、卵、大豆製品のおかず
 - 副菜：体の調子を整える野菜、海藻などのおかず
- 朝昼晩、毎食この3つのお皿をそろえよう！**

1日に副菜5～6皿とりましょう！



野菜、きのこ、海藻や芋煮は人間の生活に欠かせない、さまざまな栄養素を含んでおり、生活習慣病の予防に大切な食品です。

北広島町役場 保健課健康増進係 ☎(0826) 72-0853
 芸北ホリスティックセンター ☎(0826) 35-0230
 大朝保健センター ☎(0826) 82-2211
 豊平保健福祉総合センター ☎(0826) 84-1501

6月18日に「まめマメきたひろしま」推進会議を開催しました。委員長に吉川孝昭さん、副委員長に中みとえさんが選ばれ、計画的に推進していきます。「健やかで心豊かな暮らし」をめざし、具体的な活動を行います。



農業委員より

安心を育む食の里

農事組合法人 東山（ひがしやま）
北広島町石井谷 城本 泰生（71歳）



ルで「こだわり米」の栽培に取り組み、直接消費者へも安心、安全、新鮮さを届けています。

中堅クラスの人も多く大変まともが良いのが特徴です。また女性にはセンスとアイデアを持った人が多く、産直野菜や農産物の加工品にも取り組み、地元で採れるものを活用した、地産地消、身土不二に叶う取り組みもされています。

農事組合法人 東山は、一級河川冠川の支流石井谷川の源流で、自然豊かな中山間地帯の51戸の農家が、42ヘクタールの農地を持ち寄り平成15年11月に設立されました。当初よりエコファーマーとしての心配りをして、耕畜連携のもと、毎年15ヘクタールに堆肥を還元して、10ヘクタール

法人全員参加型を理念に、小学校の農業体験学習、秋の収穫感謝祭、部落共有林に栗、梅の植栽など農村の豊かな水と土と緑を守り次世代へ繋げてゆく、地に着いた確かな営みが「東山」ではつづいています。

（文 二井川農業委員）



6月から9月まで
遊休農地の
調査をしています

農業委員会審議結果 第22回総会（5月21日）

第1号議案

農地の所有権移転に関する承認
（農地法第3条関係）
4件、面積 10,067㎡

第2号議案

農地の転用に関する承認
（農地法第4条関係）
1件、面積 13㎡

第3号議案

農地の売買と転用に関する承認
（農地法第5条関係）
3件、面積 1,333㎡

第4号議案

非農地証明申請
1件、面積 314㎡

第5号議案

農用地利用集積計画について承認
農地を貸す者22人、借りる者7人
面積 154,940㎡

吉木地区の食品加工グループ、ピオラグループ（代表 梅田トモエさん）は、古くから田舎に伝わる食文化を都会の消費者にPRするとともに、地域の活性化と地元農産物の消費拡大を目的として平成17年4月に設立されました。

販売商品は「田舎すし」を中心に、季節によって「シバ餅」「さくら餅」などを作り「道の駅とよひらどんぐり村」のさんさん市を中心に販売されています。また現在では口コミにより、集落の行事弁当などの注文も入り、メンバー8名は休みを返上して、また地元の応援も受けて頑張っておられます。

安全、安心な食品を供給し地域に貢献

どんぐり村で田舎料理の販売が好評！ 吉木ピオラグループ



できるのも、家族の理解と協力のおかげと感謝されながら、今日も和気あいあいな活動が続けられています。

（文 栗末農業委員）



熱中症にご用心！

暑さで倒れる人が多くなるこの時期。気をつけなくてはならないのが熱中症です。特に今年の夏は、例年に比べ暑い日が多いとも言われていますが、適切な予防を知ることによって熱中症は防ぐことができます。

熱中症とは？

炎天下や、風通しの悪い暑い屋内での運動や労働により、体温を調節する働きが狂うことで起こるさまざまな体の不調のことを熱中症といいます。しかし、運動や労働を伴わなくても、暑い環境にいるだけで高齢者や乳幼児などは熱中症になるおそれがあります。

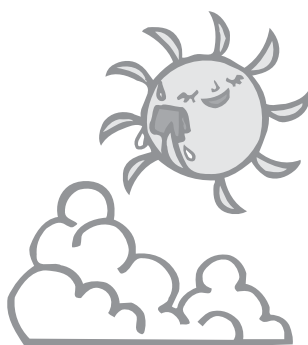

熱中症を防ぐには？

水分を十分に補給し、窓を開けたり、扇風機やクーラーを用いるなど、体に熱が溜まらない対策を取ることが大切です。毎年熱中症被害が後を絶たないのは、自分では「ちよつと体調が悪い」程度だと思っている間に症状が進んでしまうからです。自分で気をつけることはもちろん、周囲の人も気を付け合い、熱中症を予防しましょう。

熱中症の症状

▲
軽

熱けいれん

手足や腹筋などの筋肉が、突然激しい痛みを伴ってけいれんする状態です。

熱失神

数秒間の短い失神が起こります。運動中より運動直後に起こりやすい症状です。

熱疲労

脱力感や倦怠感、めまいの頭痛や吐き気といった症状も見られます。

熱射病

汗が止まり、皮膚表面は乾いた状態となり熱を持っています。また、意識状態ももうろうとしたり、全く無い状態になることがあります。この状態になると血液が固まり始め、多臓器不全を起こす可能性もあり、非常に危険な状態であるといえます。

重
▼

熱中症になったら？

- ・ 風通しの良い日陰など、涼しい場所に患者を運び、衣服を緩め体から熱の放散を促すようにします。
- ・ 意識があり、吐き気がない場合は、スポーツドリンクなどで水分を補給させましょう。
- ・ 体温が高い場合は、水で皮膚を濡らしうちわなどで風を送り体温を下げます。氷のうがあれば、首や

脇の下、太ももの付け根などに当て、循環する血液の温度を下げることで体温を下げることもできます。

- ・ 意識がないときは一刻も早く医療機関に搬送しましょう。
- ・ 体の冷却はできるだけ速く行います。救急隊を要請したとしても、救急隊の到着前から冷却を始めることが大切です。

※上記の症状はそれぞれが重複して現れることもあります。意識状態が悪いと判断できる場合は、速やかに医療機関を受診しましょう。



活き活き元気に森づくり

ひろしまの森づくり県民税（500円/人）を活かした
2つの「森づくり事業」がスタートします！



その1 植林された山を復活させよう

▲目的は？

良木を育て、保水力のある山に。森の健全化をめざします。そのため、スギやヒノキを間伐（作業路もつくれる）して、光の射し込む森にします。

▲どんな山？

15年以上、手入れがされていない森です。

▲申込み先は？

山県森林組合（大朝、千代田及び豊平地域）
及び太田川森林組合（芸北地域）で受付けます。

▲申込期限は？

10月末日まで。（平成19年度分）

▲負担は？

1haあたり10,000円。（1反あたり1,000円）

▲実施は？

森林組合又は個人です。



その2 元気にみんなで里山づくり

1



よみがえれ、里山
～やぶ状態追放！～
（除間伐、植栽）

2



くい止めよう、
広がる竹林！
（伐採、集積）

3



チョット待て！
ここから先は人間界！
（緩衝地帯）

▲目的は？

地域の魅力アップや環境改善、景観の維持改善をめざし、里山を健全化させます。手入れ不十分で、生活環境や景観などに支障がある里山を整備します。

▲どんな山？

放置林、松くい虫被害跡地、竹林、宅地及び農地周辺林（有害獣対策）

▲申込み先は？

役場産業課・各支所産業建設課又は山県森林組合（大朝、千代田及び豊平地域）及び太田川森林組合（芸北地域）で受付けます。

原則、集落等の団体の協議し、お申し込みください。

▲申込期限は？

10月末日まで。（平成19年度分）

▲補助率は？

補助対象事業費の10分の9以内。

▲実施フローは？

集落等でプラン（里山整備計画）を立てる

選択

森林組合に業務委託

集落等が実施主体

①作業や書類整備全部を受託
②地元は負担金1割を支払う

①役場に申込、認定を受けて実施
②実績報告し、補助金9割を受領

共通事項

町と所有者で、20年間の皆伐・山以外への転用制限を盛り込んだ協定を締結します。

問い合わせ 役場産業課林業振興係 ☎0826-72-0857
各支所産業建設課

どうしよう？こんな時

困った時は消費生活相談へ

太陽光発電システムは、信頼できるお店で導入を！

昨今、マスコミ等で環境問題が大きく取り上げられ、電気やガス料金などの光熱費が節約できる太陽光発電システムが注目を集めています。しかし、高額な工事費となるため導入は慎重に・・・

相談内容

- ①訪問販売でオール電化住宅にするための太陽光発電システムの契約をした。「使用電力は十分まかなえる。」と言われていたのに、いつも不足する。騙されたのではないか。工事代金はクレジット契約だがとても採算がとれない。
- ②訪問販売でエコキュートの契約をしたが、高額なので支払いが不安である。今からでも解約できるか。

アドバイス

太陽光発電システムの中で、消費電力を抑えられる給湯器として代表的なエコキュートは、空気の圧縮熱を利用することで、消費電力の3倍以上の熱エネルギーが得られる効率のよいしくみです。夜間電力を上手に使うことで、毎月の電気料金を安く済ませることができます。一方、工事費などを除いた機器自体の価格は、70万円程度が目安といわれており、補助制度はあるようですが太陽光発電システムの併用や工事にもなうリフォームも含めるとかなりの工事費がかかるようです。

太陽光発電システムの契約に関するトラブル相談は、いずれも訪問販売によるもので、相談者も高齢者が多いのが特徴です。300万円の契約金額で15年間のクレジット払いといったケースや、大手電力会社や電気店の関連会社である事を強調して信用させようとしたり、断ると暴言を吐いたという業者もありました。



ここがポイント！

- ◎訪問販売員の主張するメリットばかりをうのみにしない
- ◎複数の業者から見積りをとって比較検討する
- ◎家族や身近な人に相談して、信用のあるお店を選ぶ
- ◎訪問販売の場合、工事開始後でもクーリング・オフ期間であれば解約できる

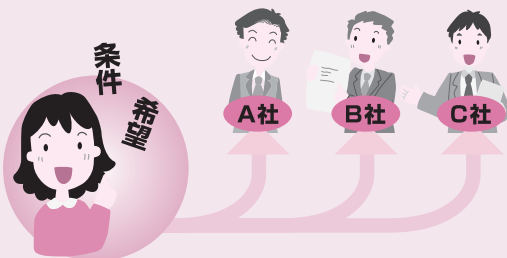

消費生活に関することでお困りの時には、北広島町消費生活相談室へご相談ください。

場所 北広島町人権センター
(北広島町有田495-1)
相談日 毎週木曜日(祝日・年末年始を除く)
受付時間 10時～16時(12時～13時は休み)
相談室専用電話 ☎0826-72-5571

相談日以外でお急ぎの時は
▼
広島県生活センター
(☎082-223-6111)まで。

老若男女、汗を流して15分間の勝負

チャレンジデー2007

5月30日に大朝及び豊平地域で「チャレンジデー2007」を開催しました。チャレンジデーは、人口規模がほぼ同じ自治体同士で午前0時から午後9時までの間に、15分以上継続してスポーツや運動をした住民の参加率を競い合うというユニークなルールによって行われます。大朝地域では、地域体育協会が中心となって「みんな健康・おおあさ元気!」をテーマに掲げ、健康づくり・地域づくりの一環として行いました。結果は、地域内外からの参加者3,316人で参加率は100.4%となり全国の参加地域の中で3位という成績でした。豊平地域では、総合型スポーツクラブ「どんぐりクラブ屋台村」と地域体育協会が中心となり、各団体と連携しながら行いました。豊平地域の結果は、参加者3,121人の参加率72.8%で、過去4年間で最高の参加者となりました。これをきっかけに、ますます元気な北広島町になっていくことを願います。



▲大きく胸を張って背伸びの運動♪

合言葉は「行政力から人間力へ」

新千住宅団地入居完了祝賀会

平成14年3月に完成した新千住宅団地の全16区画に入居が完了したことを祝う会が川東地区で行われました。川東地区では、「行政力から人間力へ」を合言葉に、地域の各行事をはじめ、花田植の伝承活動、環境整備活動などを通じて、入居者との交流を続けています。この交流により、お互いの信頼を高め、揺るぎない地域を作り上げるため、一丸となって活動されています。



▲めざせ!定住・交流の先進地

ふるさとを愛した日本画家

行近 壮人回顧展

北広島町惣森出身で、日展特選作家として東京八王子市で活躍されていた日本画家 行近壮人先生は、いつも、ふるさと・広島の文化に貢献いただき、役場庁舎入り口正面の大作「花田植」など多くの作品を町・公民館・学校等に寄贈いただきました。昨年10月に急逝されたことから、先生のご功績を偲び「回顧展」を開催します。入場は無料です。是非ご覧ください。



期 間 8月11日(土)～19日(日)
午前10時～午後6時
会 場 サンクス2階 ギャラリー森
主 催 行近壮人回顧展実行委員会
北広島町
北広島町教育委員会
協 賛 津久田工業(株)
広島アルミニウム工業(株)

よろしくお願いします！

(社)北広島町シルバー人材センター役員改選

任期満了に伴い、(社)北広島町シルバー人材センターの新役員が、5月29日の通常総会にて決まりました。草刈、庭木の剪定などの仕事を受けています。また、会員の募集もしていません。

役職	氏名	役職	氏名
理事長	宮崎 義正	理事	舛谷 守
副理事長	織田 堅	理事	土佐 弘司
副理事長	鋸口 敏量	理事	花木 利明
常務理事	田坂 政博	理事	坂本伊勢子
理事	清水 孝基	理事	沖田美登里
理事	山縣 一行	理事	三宅 昌之
理事	沖 和子	理事	箕牧ミサ子
理事	中村 俊雄	監事	藤井 請吾
理事	齋藤 貞文	監事	杉本 武信

問い合わせ (社)北広島町シルバー人材センター
☎0826-72-8421

子どもの安全、地域ぐるみで守ります

壬生地区子ども安全見守り隊

黄色の防犯チョッキが目印の「壬生地区子ども安全見守り隊(壬生地区振興協議会(会長:西村敏朗)会員で構成)」が、5月30日に発足し出発式を行いました。壬生小学校全児童126名と隊員40名が顔を合わせ、一緒に下校しました。登下校時の子どもの安全を守るとともに、楽しい会話が弾むことでしょう。



▲おじいちゃん、おばあちゃん帰ろうー

どこにいるかな? モリアオガエル?

モリアオガエルに興味津々

6月11日に豊平東小学校の児童36人は、上石地区にあるモリアオガエル生息地で地域の方の案内により観察をしました。「カエルがおったよおー!」「どこどこおー!?!」花のような白いあわ状の卵塊やモリアオガエルを見つけ、児童たちの目は輝いていました。この自然環境を永久に守り続けていきたいですね。



▲モリアオガエル



▲そこおるよ!

ワークショップから始める地域づくり

地域づくりリーダー育成研修

住民自ら考え、意思決定し、自主的に活動を行う住民自治を進めています。この活動のリーダー育成研修講座をこれまで5月と6月に開催しました。7月28日(土)には、これまで研修してきた成果などの発表会を北広島町大朝保健センターにて開催します。ぜひご参加ください。



▲ワークショップ風景

大朝でホタルの祭りの競演

「いわどホタル祭り」と 「ホタルと神楽アミギン祭」

ホタルが飛び交うこの時期、6月23日（土）に岩戸地区で「第13回いわどホタル祭り」が開催され、神楽の上演やバザーなどの出店、ホタルウォークラリーが行われました。また6月30日（土）には、筏津地区で「ホタルと神楽アミギン祭」が開催されました。毎年行われる「筏津アートフェスタ」をリニューアルして、神楽とホタル鑑賞が新たに加わりました。各祭りともたくさんの方々が姿を現し、多くのお客さんを歓迎していました。



▲いわどホタル祭り



▲ホタルと神楽アミギン祭

入賞者せいぞろい

児童生徒自画像展

愛光の生誕 100 年を記念して行った「児童生徒自画像展」の表彰式を6月23日（土）千代田中央公民館で開催しました。入賞者の表彰の後、審査員の講評や愛光の甥にあたる立川知昭さんの講演を行いました。自画像展は町内を巡回して開催しています。（関連記事 10 ページに掲載。）



▲多くの方が鑑賞に訪れました

(株) カセイ

あらゆるニーズに素早くお応えできる生産体制で
品質のレベルアップを図る会社

(株) カセイは、昭和 59 年 12 月に新ダイワ工業（株）と大下産業（株）との合併によりプラスチック製造加工会社として設立しました。

創立 22 年余りですが、当初多種少量生産で、なおかつ夜間無人運転工場として大下産業（株）より出向社員 2 名、作業員 5 名で立ち上がりました。現在ではシルバー人材センター及び派遣会社の人も含めて 23 名で、月～土曜日、24 時間運転、3 交代勤務で生産しています。主には、新ダイワ工業（株）より産業機械部品、チェーンソー、草刈機、発電機のプラスチック部品、大下産業（株）より自動車部品、フマキラーの電気蚊取り部品等を生産しています。

▲取締役社長
林 勝利氏

また、自動車リサイクル法の施行によって、平成 14 年度よりトヨタ自動車のバンパーをリサイクルし、年間約 50,000 本を再ペレット化して、トヨタ自動車の関連会社に約 150 トン納入しています。

企業紹介

これから自動車バンパーのリサイクル率がアップすれば、我が社の処理能力も同時にアップさせたいと考えています。

プラスチックの生産性についても工場で発生するロスを限りなく減少させ、単純な物から複雑高度な物まで、あらゆるニーズに素早く対応でき、なおかつ、多種少量生産でも効率よく対応できる生産体制で品質のレベルアップを図るべく日々努力をしています。

地域活動としては、北広島町商工会を通じて、いろいろな行事に積極的に参加し、北広島町とともに元気な利潤を得る会社になるよう従業員一同従事していきますのでよろしくお願いいたします。

工場外観▶



所在地

〒 731-1514 北広島町新氏神 25-2

TEL0826-72-5323 FAX0826-72-5237

くらしの 情報

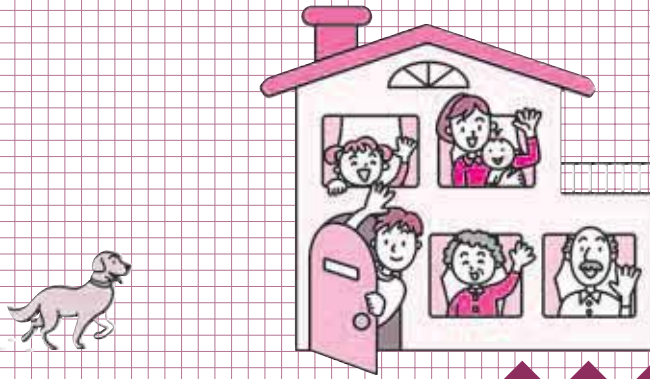

I N F O R M A T I O N

自衛官募集

総務課

募集項目	応募資格	受付期間	1次試験日	2次試験日
防衛大学校	高卒（見込含）18歳以上21歳未満	9月7日～ 9月28日	11月10・11日	12月11～14日
防衛医科大学校			11月3・4日	12月5～7日
看護学生	高卒（見込含）18歳以上24歳未満		10月14日	11月17・18日
航空学生	高卒（見込含）18歳以上21歳未満	8月1日～ 9月7日	9月22日	10月13～18日
一般曹候補生	18歳以上27歳未満	7月2日～ 8月24日	9月17日	10月5～12日
2等海・空士（男）			9月2・3日	
2等陸・海・空士			男8月1日～ 9月14日	9月下旬
	女8月1日～ 9月7日			

問い合わせ 自衛隊可部募集案内所
☎082・815・3980

北広島町在宅ねたきり 老人等介護手当

福祉課

常時介護が必要なねたきりの高齢者等を、在宅で現に介護されている方に支給される手当です。申請は役場福祉課地域福祉係または各支所自治振興課へ申請してください。
支給要件

在宅のねたきり老人等と同居して常時介護し、町内に住所を有する者
定 義 要介護4または要介護5
手当の額 月額1万円

※月のうち15日以上、入院や介護保険施設への入所、ショートステイを利用された場合は、当該月の手当は支給されません。

問い合わせ 役場福祉課地域福祉係
☎0826・72・0853

子育て勉強会

保健課

日々の子育てで、ふつと思ふ疑問や心配に対して、同じ子育て中のみなさんと一緒に考えてみませんか？託児があります。

第1回目
日 時 8月31日（金）
午後1時30分～3時

場 所 千代田中央公民館2階

テーマ 「乳幼児の発達と

子どもの理解」

講師 広島県広島こども

家庭センター

主任 木村 啓子さん

第2回目

日 時 9月28日（金）
午後2時～3時30分

場 所 千代田中央公民館2階

テーマ 「子どもの皮膚の病気」

講師 広島市立安佐市民病院

皮膚科医師 水野 寛さん

問い合わせ

役場保健課健康増進係

☎0826・72・0853

大朝保健センター

☎0826・82・2211

芸北ホリスティックセンター

☎0826・35・0230

豊平保健福祉総合センター

☎0826・84・1501

こころの電話

保健課

ゆううつな気分が続く方、夜眠れない方、何をすることもおっくうと思っている方、お電話ください。相談員が親身になってお話を聞きます。秘密は厳守します。

こころの電話（祝日、年末年始除く）

☎082・892・9090

月々金 午前9時～12時
午後1時～4時
Eメール相談
mha-kokoro@do4enjoy.ne.jp

ウエブ 「広島県精神保健福祉協会」
で検索

肝臓がん予防講演会

保健課

肝臓がんの最新治療や予防について学習します。

日時 8月22日(水)

午後1時30分～3時

場所 北広島町図書館

テーマ 「肝臓がん」について

最新の治療と

肝臓を守るポイント

講師 (独) 呉医療センター・中

国がんセンター

消化器科長 高野 弘嗣さん

問い合わせ 役場保健課健康増進係

☎0826-72-0853

児童扶養手当

福祉課

父と生計をともにしていない児童が養育される家庭生活の安定と自立促進のため児童扶養手当を支給します。

受給者 18歳(政令で定める程度の障害がある児童については20歳)までの児童を監護する母又は母以外の養育者

対象者 父母が離婚した児童・父が死亡した児童など

手当額 月額41,720円(額は所得に応じて決まります)

※公的年金を受給していたり、事実婚の状態にある場合は支給されません。

問い合わせ 役場福祉課子育て支援係
☎0826-72-0851

特別児童扶養手当

福祉課

身体、知的又は精神に障害のある20歳未満の児童を看護している方に対して、特別児童扶養手当を支給します。

手当額 月額1級 50,750円
2級 33,800円

※所得等によって支給されない場合があります。

問い合わせ 役場福祉課子育て支援係
☎0826-72-0851

国民健康保険限度額適用認定証の交付申請

町民課

平成19年4月から70歳未満の人が医療機関に入院した場合、事前に限度額適用認定証を提示すれば、支払いが次の表の自己負担限度額までですむこととなりました。

所得区分	3回目まで	4回目以降※2
一般	80,100円 + (医療費が267,000円を超えた場合、超えた分の1%)	44,400円
上位所得者※1	150,000円 + (医療費が500,000円を超えた場合、超えた分の1%)	83,400円
住民税非課税世帯	35,400円	24,600円

※ 外来や複数の医療機関への支払いで自己負担限度額を超える場合は、これまでどおり、事後申請で支給する。
※1 基礎控除後の総所得金額などが600万円を超える世帯のこと。
※2 過去12か月間に、1つ世帯での支給が4回以上あった場合は、4回目以降の限度額を超えた部分を支給する。

対象者 国民健康保険税の滞納がない人
問い合わせ 役場町民課国保年金係
☎0826-72-0854

福祉医療受給者証更新

町民課

老人医療費(黄緑)、重度障害者医療費(オレンジ)、ひとり親家庭等医療費(水色)の受給者の方が持つておられる現在の受給者証の有効期限は、7月31日となっております。毎年所得審査による受給者証の更新があります。該当の方には更新案内等を郵送しますのでご確認ください。

※平成19年1月1日に北広島町に住所がなかった方については、平成19年度(平成18年中所得)の所得証明書が必要です。
問い合わせ 役場町民課国保年金係
☎0826-72-0854

新規就農研修生募集

北広島町就農促進協議会

北広島町阿坂に設置している「新規就農研修施設」の研修生を募集しています。研修生に選考されると実地栽培研修を行います。支援制度もありますので、ぜひご応募ください。

募集人員 2名
募集対象者 39歳以下で、農業での起業を志している方
研修期間 2年間
問い合わせ 北広島町就農促進協議会事務局
(役場豊平支所産業建設課)
☎0826-83-1122

夏休み！朝のラジオ
体操がやってくる

教育委員会

夏期巡回ラジオ体操会は昭和28年に始められたもので、北広島町においては、合併前の旧4町時代も合わせて今回が初めての開催となります。多くの方のご参加をお待ちしています。

日時 平成19年8月25日(土)

午前6時開会

会場 豊平どんぐり村 芝生広場

参加方法 入場自由(無料)

目標2,000名参加予定

放送 平成19年8月25日(土)

午前6時30分～6時40分

主催 日本郵政公社・NHK・

全国ラジオ体操連盟

主管 北広島町

北広島町教育委員会

北広島町内各郵便局

NHK広島放送局

広島県ラジオ体操連盟

問い合わせ 教育委員会生涯学習係

☎0826-72-0864



税金 税金メモ

納期限 7月31日(火)

- 固定資産税第2期
- 国民健康保険税第2期

納付は便利で安心な口座振替で。口座振替の方は残高確認をお忘れなく。

人権

きたひろしま
人権フェスタ2006参加作品より

光ってる みんなの笑顔がきらきらと

人口と世帯

	前月比
人口	21,089人(-7)
男	10,100人(-1)
女	10,989人(-6)
世帯数	8,352世帯(+14)

(6月末日現在)

編集後記

今月号の取材で新規定住者の方とお話ししました。「地域の方からよくしていただいています。」と言われてなんだかうれしくなりました。よく田舎の人は排他的だと言われます。来られる人の地域に溶けこもうとする熱意によって、自然と受け入れ体制もできるものだと感じました。(竹)

町内の求人情報

7月9日現在届け出順

企業名	募集職種
株式会社 大田鑄造所千代田工場	鑄物製造加工作業
株式会社 広栄建設産業	土木工事・営業
今井運送 株式会社	資材運送
株式会社大上自動車工業千代田工場	トラックボディー製造作業・営業
津久田工業 株式会社	機械部品等製造作業
株式会社 タナカ	木材加工作業
株式会社 玉屋金属	自動車部品製造作業
八剣伝千代田店	接客業務外
株式会社 メイト	フェンス、バリケードの製造・塗装
喜楽鋳業 株式会社	熱管理士・電気工事士等
株式会社 ひろし本店	社員寮調理補助
医療法人明和会	介護支援専門員
桑本建材 株式会社	工事材料の配達・ブロック製造
株式会社 坂本工業	建築鉄筋工
株式会社 千代田ゴルフ倶楽部	キャディ・フロント・レストランスタッフ
石橋飲料 株式会社 (田原温泉お食事処 わらべ)	接客業務外
株式会社 松尾住宅産業	建築、山林、製材作業
エコートレーディング 株式会社	出荷作業・商品補充
エコテクノ 株式会社	トラック運転手
ヒロシュウ 株式会社	営業・製造等補助
株式会社 高田建設	現場管理・現場作業
株式会社 どんぐり村	接客業務外
有限会社 ハタヤ千代田工場	印刷機オペレーターの補助・工場内軽作業
株式会社 ニッシュウ	一般事務
株式会社 ダスキンプロダクト中四国	製造・仕上げ・品揃え
三島食品株式会社 北広島町農園事業部	赤紫蘇の加工・栽培

求人についての詳しい内容は、役場立地定住推進室または各支所自治振興課、北広島町ホームページでご覧いただけます。

■問い合わせ 北広島町求人情報センター(役場立地定住推進室内)

☎0826-72-0856



標高800mにある八幡高原も、大暑から立秋にかけては暑い日が続きます。そんな時にも木陰に入ればひんやりとした涼を得ることが出来ます。林の中で、ひときわ伸び上がり、目立っているのがウバユリです。

ウバユリは、関東から西の、里山からブナ林まで広く見ることが出来る多年草です。高さは1m以上にもなり、伸び上がった茎の先に花を付けます。花は、多いものでは20個近く付けることもあります。花弁の内側に見える紫色の斑紋は、個体によってあるものと無い物があるようです。

姥と聞くと美しさとは遠いようにも聞こえますが、緑陰の中の立ち姿は、しつとりと品があります。「花の時期に葉が無くなるので、歯が無い、の語呂合わせで姥ユリと名付けられた」という説明を良く見るので、いつも観察しているのですが、一部の葉が枯れかけている個体はあっても、葉が全く無いままに花を咲かせている個体を見たことはありません。

春先の早い時期から大きな葉を広げるので、草刈りの時にも刈り残されることが多

盛夏の木陰に涼む花 ウバユリ

高原からの花便り No.30

いようです。車道沿いや里山の中で目立つのは、こうした理由もあるでしょう。芽を出してすぐの頃は、一見するとヒメザゼンソウの葉にも似ていますが、葉の基部がハート型にくぼむので見分けることができます。他のユリ科の葉は葉脈が並行になっていますが、ウバユリでは網目状になっているのも一つの特徴です。

他のユリ科の植物と同じように、ウバユリも百合根を持ちます。比婆郡ではこれを「かたくり」と呼んで食用にしていたそうです。枯れた大きな茎がドライフラワーのようになつて残るので、見つけやすかったのでしょう。大きくなるまでに何年もかかる百合根を、取り尽くし、食べ尽くさなかつた先人たちの自然との付き合い方にはいつも感心させられます。ウバユリをはじめ、ユリの仲間の種は扁平で翼があり、枯れた茎を振つてやるとハラハラと華やかに舞い散ります。先人たちも、収穫の時には同じ種吹雪を眺めて楽しんでいたのかもしれないね。

(芸北 高原の自然館学芸員・白川勝信)