



広報

# げんぼく



4月5日 めぐみ保育所入園式

新しいおともだちをむかえて

みんな元気いっぱい!

1999  
**5**  
No.382



# 平成十一年度施政方針

## 住みたい、住んでよかった町づくり

芸北町長 増田 邦夫

平成十一年度の当初予算をはじめ、諸議案を提出するに当たり、その概要をご説明申し上げますとともに、最近の諸情勢の報告と町政の運営に関する私の所信を申し述べ、皆様のご理解とご協力を得たいと存じます。

はじめに町政を取り巻く諸情勢についてご報告申し上げます。今スキーシーズンも昨年に次いで、雪不足の年となり、更には、わが国の景気低迷が加わって経済効果が期待したまでに至らず、シーズンを終えました。この暖冬は町の経済に少なからぬ影響を及ぼした冬のシーズンでありました。

国内経済に目を向けるとき、長引く景気の低迷は、経済面においては二年連続のマイナス成長で、金融の信頼低下、雇用不安を増幅させるなど、依然として厳しい状況を引き起こしている昨今であります。

国においては、当面この景気

回復を図るための対策や新産業の創出など、構造的な改革に向けた取り組みも進められておるところであります。これがクリンヒットとなつて、早い回復が望まれるところであります。

広島県においても「経済の活性化」を第一に掲げられ、適宜適切な対応に意を傾注されているところでもあります。このような諸情勢を踏まえ、当面する町政の主要課題と町政運営の基本的な考え方について申し上げます。

### 住みたい、住んでよかった町づくり

平成九年十二月に地域指定を受けました。「中山間地域活性化集落・生活拠点整備モデル事業」は、広島県並びに関係機関等との連携のもと、概ね順調に推移いたしておりますが、新年度が地域指定を受けての三年目、

合に関して、地域住民との話し合いを進めておりますが、大方の意見として統合について合意への段階となつており、平成十二年四月実施に向け地域住民とのコンセンサスを深めながら、これの具体的取り組みを進めて参ります。

また、就学前の子どもの教育、保育について、住民からの要望もあることから、将来的見地に立った在り方を含め、これに因應するための検討を進めて参りたいと思ひます。

当面の措置として、要望がなされておりました八幡幼稚園、芸北幼稚園の二園について、新年度から三歳児の受入れを、また、めぐみ保育所での延長保育措置の環境づくりを行うことといたします。

### 少子化社会における幼児保育、学校教育問題の取り組み

芸北町の次代の担う子供たちの教育環境の整備は、重要かつ不可欠であります。現在の児童生徒の減少のなかで、教育効果に配慮した望ましい学校運営を図るため、昨年来「学校教育問題協議会」、また「議会学校統合特別委員会」等との協議の中で、特に美和地区三小学校の統

りますが、植物調査に当たられました最初の年、昭和八年八月、湿原一面に咲きそろふカキツバタの群生に感激され、その情感を句に詠まれました。

この度、牧野博士に繋がる縁で、高知県越知町と芸北町との友好が始まり、越知町から土佐産自然石の寄贈の申出があり、これに博士の句を刻み、臥竜山麓八幡原公園の一角に建立したいと考えます。

こうした取り組みを通して、現在進めている全町自然博物館構想実現への布石にと考えているところでもあります。

また、越知町とのこうした因縁を機会として、越知町側からの呼びかけもあり、これに因應して、越知・芸北両町が友好町として今後交流を深めて参りたいと考えております。

次に、懸案の特別養護老人ホームの建設につきましても、先般広島県からの予算内示等もあり、今年度の用地造成等を含め近く建築工事着工の運びであります。

介護保険制度のスタートする平成十二年からの受入が出来るよう、関係機関との連携で、鋭意事業を進めて参ります。

また、二〇〇五年（平成十七

### 新年度主要プロジェクト

先ず、これまで議会全員協議会等でご説明申し上げて参りました世界的な植物学者牧野富太郎博士の句碑建立についてであります。

高知県出身の牧野博士は、生前昭和八年と十二年の二回にわたり八幡高原に足を運ばれてお

年) 冬季国体広島県招致活動につきましては、一昨年九月総務産業建設、両常任委員会において、これの招致活動にむけた取り組みを展開するようご協議をいただきました。爾来、関係機関等への折衝、また意思表示を行って参っておりますが、今年一月、芸北町における招致委員会「広島冬季国体スキー協議会招致芸北町委員会」を立ち上げたところであり、今後、町民の皆さんと一体となった招致活動を盛り上げ、この実現を図りたいと思います。

新年度の町政運営に当たっては、以上申し上げました「住みたい・住んでよかったまちづくりの実現」を基本に、「幼児保育、学校教育問題」、「特別養護老人ホームの建設」、「冬季国体招致活動」等に、全力で取り組み、町が生き生きと活力に溢れ、躍動する芸北二十一世紀への礎を構築して行きたいと考えます。

## 平成十一年度予算編成方針

国の来年度予算は、国税収入が大幅に減少し、国債の発行に大きく依存せざるを得ない厳しい財政状況下で編成され、当面

の景気回復に全力を傾注するとの観点から、一般歳出は、前年度比五・三パーセントの増となっております。これに比べ広島県においては、先に発表された資料によりまずと、景気の停滞を反映して県税収入が法人二税を中心として大幅に落ち込むことが予想されることから、一般会計において対前年比マイナス〇・一パーセントとなつて、県では昭和五十八年度以来、十六年ぶりの前年度当初予算額を下回る予算編成となつておるところであります。

本町の財政状況についても、公債費が大きく増加し、一方では景気低迷と農業総生産の減、個人消費の伸び悩み等、財政環境は厳しい状況となっております。

このため、十一年度の予算編成に当たっては、町行政改革大綱の基本方針に沿って経常経費、特に物件費の節減、また給与費の一部抑制などの内部努力を行う等、財政健全化の視點に立ちながら、長期総合計画並びに中山間地域活性化計画の主要なプロジェクトについて、施策の厳選と財源の重点配分を行い、着実な推進に心掛けたところであります。

こうした施策方針のうえに立つて編成いたしました結果、一般会計予算では前年度に比べて五・八パーセントの伸び率となり、積極的予算の編成となりました。以下、その主なものについて長期総合計画の施策体系に沿つてご説明申し上げます。

### あすへの飛躍を支える基盤づくり

人・モノ・情報等の移動が急速に活発化、広域化していく現在、都市との交流を促進して四季型の賑わいを高め、まちの活性化を目指している本町にとりまして、道路網の整備は必要不可欠といえます。

このため、地域指定を受けた中山間地域活性化モデル事業等を追い風として、幹線道路となる国道・県道等の整備促進、また生活道の整備に努めているところであります。

平成十年度で国道一八六号線川小田地内の改良、及び主要地方道旭戸河内線奥中原地内の改良が完了いたします。残る継続事業の整備促進に努めるとともに、幹線町道九路線についても、改良及び舗装工事を実施します。また、団体営農道雄鹿原線の

整備につきましても、今年で完了することとなります。

集落間農道の整備及び生活道の舗装、並びに農業用排水等の基盤整備は引き続き行い、明日への飛躍を支える基盤づくりを推進いたします。

また、平成十年八月の豪雨による被災箇所への復旧につきましては、平成十一年度のうちに終わるよう、また災害関連事業で実施する苅屋形川等三河川の整備も早期完了に努力して参りたいと考えます。

また、廃止代替バスの運行にも引き続き意を注ぎ、住民の利便性に応えて参ります。

### 創造性豊かな人間と個性ある文化を育むまちづくり

先ず、昨年九月に出された義務教育改革についての中央教育審議会答申によりますと、総論としては、心の教育の充実、個性を伸ばし、多様な選択ができる学校創りであります。

これを実現するためには、学校と地域で特色を生かし、創意工夫を凝らした教育活動を展開するとともに、地域全体として子育てを支援し、子供の成長を

支えて行く取り組みを求めております。

広島県教育委員会は、三カ年かけて義務教育改革に取り組むことを明らかにしましたが、その中では「基礎・基本の定着」、「ゆとりある豊かな心を育てる」、「開かれた学校づくり」を掲げております。

本町においては、そのさきがけとして、昨年芸北中学校において広島県の「ニュースクールモデル事業の実践研究協力校」の指定を受け、三カ年の事業を実施しておるところであります。この事業では「自ら学び、自ら考える力の育成」を重視し、基礎・基本の確実な定着を図り、個性を生かす教育研究を行い、なかでも開かれた学校づくりのため、中高一貫教育を推進することにしております。

また、本町においては、冒頭申し上げましたとおり、教育環境を整えるため、美和三小学校の統合を重要課題として取り組み、平成十二年四月に新しい学校として統合し、出発することにしております。

また、文部省においては、小中学校教育における情報ネットワークが益々重要な活動となっていることに鑑み、二〇〇一年

までに全国の学校がインターネットに接続されることを目指しています。

このため、新年度小中学校の教育用コンピュータをインターネットで接続することにいたしました。

更に中学校では校内の各コンピュータを専用回線で結ぶLANシステムを導入して情報教育の推進を図ることとしております。

次に、障がいを持つ児童生徒の教育については、一人ひとりに応じた教育を基本に、障がいを持つ児童生徒の在籍する学校に介助員を配置し、教育の充実に努めます。

幼児教育も大切な課題であります。少子化社会の中で、幼児教育と幼児保育の充実を図るため、施設の統合等抜本的な見直しを含め、学校教育問題協議会や議会と協議して、その方針を出すこととしております。

また、地域に根ざした特色ある高校づくりに取り組む加計高等学校芸北分校へ対し、活動のための環境づくりに、引き続き支援いたします。

次に、社会教育につきましては、多様化、高度化するニーズに的確に対応し、人々の生涯に

わたる学習活動を通じた社会参加活動を支援する事業を公民館活動を中心に実施いたします。

また、同和問題をはじめとする差別のない社会を確立するため、積極的に人権教育を進めて参ります。

社会教育施設面では、バリアフリーの推進の一環として、高齢者や障がい者等の学習活動を保障するため、芸北町民文化ホール二階への階段に椅子式昇降機を取り付けることにいたしました。

国際交流事業では、引き続き外国語指導助手を招致し、中学校の英語の語学力を高めるとともに、小学生や幼児が外国の文化に触れることや、町民の皆さんの国際理解を深めるための活動を展開し、国際社会への対応を図って参ります。

生涯スポーツにつきましては、「いつでも・どこでも・だれでも」常にスポーツに接することができるような機会をつくり、心身ともに健康な生活ができるまちづくりを進めて参ります。

また、「二〇〇五年国民体育大会冬季大会スキー競技会」の芸北エリアでの開催の実現に向け関係機関等に積極的に働きかけていく所存であります。

次に、社会教育につきましては、多様化、高度化するニーズに的確に対応し、人々の生涯に

### 個人を尊重して支えあう 共育・共生のまちづくり

本町の高齢化率も三三パーセントを超え、ますます高齢化が進んでいる今日、保健・福祉・医療の三位一体のサービス提供体制の整備をますます向上させなければなりません。このため、平成十二年度から導入される介護保険制度の円滑な実施に向けて、制度の普及啓発や介護支援専門員の養成を行うほか、本年十月から要介護認定事務が開始されることに伴い、山県西部四カ町村で認定審査会の共同設置にむけて準備を進めて参ります。

昨年実施した高齢者実態調査を踏まえ、計画策定委員会を設置し、介護保険事業計画の策定及び老人保健福祉計画の見直しを行うこととしております。

また、先程も申し上げましたように、既に取り組んでおります特別養護老人ホーム建設につきましましては、去る二月二十四日付けで補助金の内示がございましたので、入札等を行い、平成十二年二月末日完成に向け、引き続き努力して参りたいと思っております。

高齢者の健康維持、生き甲斐対策として発足いたしました高齢者能力活動協会も引き続き育成

強化に努めて参ります。近年増加傾向にある痴呆性老人のケアに対し、共同で生活を行い家庭的な環境の中で生活援助員による生活上の指導援助を行う痴呆性老人グループホームを設置して、痴呆の進行を緩やかにし問題行動を減少させ、精神的に安定して健康で明るい生活が送れるよう支援してまいります。

また、心身に障がいのある方の就労を促進し、地域内で自立できるよう支援をしてまいります。

男女共同参画社会づくりが進む中で、女性の社会への進出、就労機会の増大により、子供の家庭での教育の形態は大きく変化・多様化しております。このため幼児保育の重要性に鑑み、子育てを支援する観点から保育ニーズに対応し当面、平成十一年度から、めぐみ保育所における延長保育に取り組み、保護者の要望に応えるよう、環境条件を整備したいと思っております。

同和対策事業につきましては、県の方針と整合性を図りながら、本町の実態を踏まえ、残された課題解決に向け物的事業の早期完了等に引続き取り組んで参ります。

### 自然と共生する安全で快適なまちづくり

みどり豊かで優れた環境は、本町の貴重な財産であり、心身ともに健やかで快適な生活を送るうえで欠くことのできないものであります。その一環として水質保全、更には生活環境の向上のため合併処理浄化槽の計画的整備を引き続き進めて参ります。

進めております簡易水道事業につきましましては、営農飲雑用水に至り、今年四月供用を開始いたします。また事業に着手しております美和東地区、美和西地区、土橋、雲月地区の各地区につきましても引き続き事業を進め、早期完成に努めたいと存じます。農業集落排水事業も残る管路工事を進めるとともに、事業の早期完成に向け努力したいと考えます。

先ず、農業について申し上げます。昨年の本町の農作物の販売額

にぎわいと豊かさを高める活力ある産業のまちづくり

先ず、農業について申し上げます。昨年の本町の農作物の販売額

にぎわいと豊かさを高める活力ある産業のまちづくり

先ず、農業について申し上げます。昨年の本町の農作物の販売額

にぎわいと豊かさを高める活力ある産業のまちづくり



は、平年時の九十二パーセントで、十二億九百万円でありました。これの要因としては、転作率の増加による米の出荷販売額の減少が挙げられるところであります。

基幹作目である米作は、平成十年度から緊急生産調整推進対策事業と取り組むこととなり、転作率も三十八パーセントと過去最高の転作をお願いしました。農家の皆様の全面的な協力のもとに、町全体では一〇〇パーセントの達成となりましたが、残念ながら僅かな集落では未達成という結果となり、新年度は全集落の達成となりますよう努力いたします。本町といたしましては、昨年に続き町独自の全国とも補償上乘せ制度を創設し、転作実施農家に対して助成を行うことといたします。

野菜につきましては、昨年はトマトを中心に園芸産地づくりを実施し、施設面積の拡充に努めました。本年はほうれんそうを中心にして、二十一世紀農水産業活性化支援事業と取り組むこととしております。

畜産につきましては、一般的に弱含味で推移しており、コストの引下げを中心に各経営の再点検を行い、次代へ生き残れる

健全経営の定着を目指したいと存じます。

また、今年度より取り組んでおります「バイオ農業」については、山野草を中心にして、加計高等学校芸北分校との連携により、日夜研究を進めております。ここにして「バイオ室より土へ還す順化過程」に入ることとなり、新年度から農家四戸の協力を得て一般普及化へ一歩近づき計画としております。

芸北オークガーデンにつきましては、昨年十二月一日にオープンし、順調に集客を見ておりますが、四季型観光地としての集客力を高めるために、農村資源活用農業構造改善事業により、「ふれあい広場」の建設に取り組むことといたしました。これの完成後は、各種の行事も天候に左右されない安定したイベント拠点施設として、町民の皆様にも広く利用いただけるものと存じます。

林業振興につきましては、「芸北オーク ガーデン」の補完事業として取り組みましたファミリーの森林づくりモデル事業による「森林のオーナー制度」も、昨年公募した広葉樹林オーナー二十人を加え、一昨年と合わせ五十人を以て、新年度から

森林を介しての都市と農村の交流活動が正式に始まります。これに伴い補完施設として炭焼きがま等の広葉樹活用施設を整備し、広く利用して頂く施設としたいと思っております。

芸北オークガーデンへのアプローチ道として整備いたしました林道筵峠線は、森林の館までの舗装と法面工事を完成させます。また別に進めている林道二路線の開設工事の続行、また林道災害復旧に努めて参ります。奥原地内に林業生産活動地域の魅力づくりに呼応して進めております、林業集落内健康増進広場につきましては、今夏には利用できるように整備いたします。

このほか、公有林、民有林では昨年に続き、保育・育林を重点に優良材生産を目標に施業を進めて参りたいと存じます。商工業の振興につきましては、商工会経営改善普及指導事業の助成措置や商工会青年部活動支援を引き続き進めます。

また、観光につきましては、地域に根ざしたイベントもそれぞれに特色を持って育ってきておりますが、イベントによっては内容の見直し等を行い、見る人、行う人、お互いのリスクを

少なくし、将来は地域のものと自立できるように再検討も行ってるところであります。

### 町民と行政の共働による力強いまちづくり

まちづくりの基盤は多くの分野での住民の皆さんの参画が不可欠であることは、これまで申し上げてきているところであります。町民皆さんの創意とエネルギーを活用して「自分たちのまちは自分たちでつくる」という自治意識やコミュニティ意識の醸成・発揚を図る機会づくりに取り組み、支援して参りたいと考えます。

漸くにして軌道に乗り、活動も定着してきたことから、また昨年四月から開始いたしました地域と行政とを結ぶ「地域行政推進制度」の展開と並行させ、更なる地域活性化に向けた運動となるよう促進を図って参ります。

今後の三年間の指針といたしましては、現代的課題の取り組みに加え、「定住の促進のための具現化」を地域検討課題として、共に汗を流していきたいと考えます。

次に、行政事務の対応として、にわかに国際問題としてもクロージアアップされております「コンピュータの二〇〇〇年問題」についてであります。本町においても、行政事務処理の合理化や業務拡大等に対応するため整備して参りましたコンピュータシステムが、西暦二〇〇〇年を迎えるに当たり、システムの誤作動が心配されております。これの解消のための予算措置をいたしました。

以上、平成十一年度の予算編成の骨子を申しあげました。



# 平成11年度一般会計予算額

45億5,200万円 (前年度比 5.89%の増)

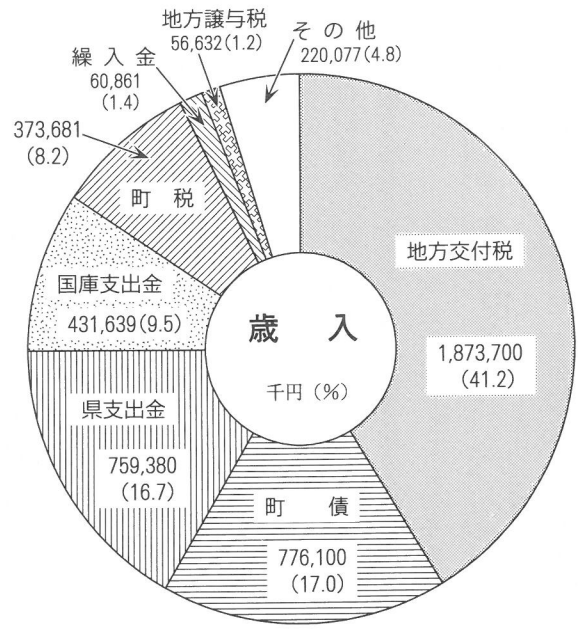
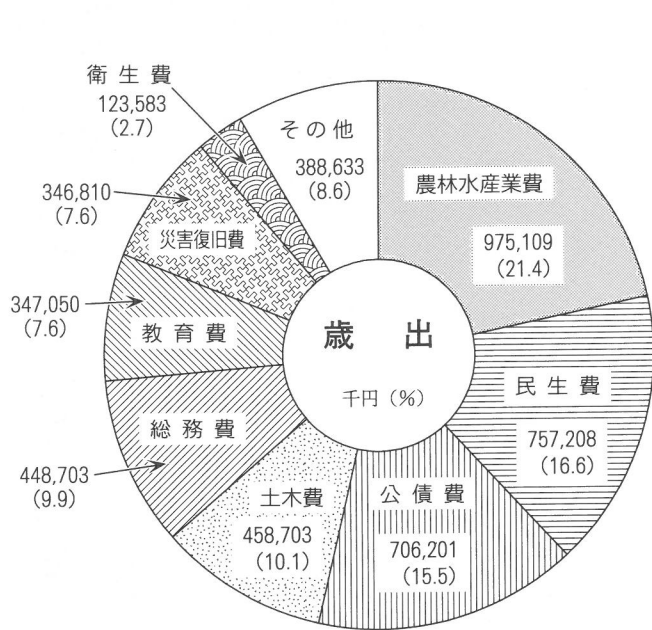

## 一般会計予算額

歳出

科 目	平成11年度	平成10年度	比較
議 会 費	63,584	63,896	△ 312
総 務 費	448,703	489,209	△ 40,506
民 生 費	757,208	472,468	284,740
衛 生 費	123,583	121,731	1,852
労 働 費	30	30	0
農 林 水 産 業 費	975,109	1,276,989	△ 301,880
商 工 費	37,462	25,769	11,693
土 木 費	458,703	458,772	△ 69
消 防 費	86,256	89,419	△ 3,163
教 育 費	347,050	363,622	△ 16,572
災 害 復 旧 費	346,810	42,570	304,240
公 債 費	706,201	693,244	12,957
諸 支 出 金	200,050	200,235	△ 185
予 備 費	1,251	1,046	205
合 計	4,552,000	4,299,000	253,000

歳入

(千円)

科 目	平成11年度	平成10年度	比較
町 税	373,681	352,668	21,013
地 方 譲 与 税	56,632	55,771	861
利 子 割 交 付 税	3,128	3,185	△ 57
地 方 消 費 税 交 付 金	30,741	37,754	△ 7,013
特 別 地 方 消 費 税 交 付 金	252	197	55
自 動 車 取 得 税 交 付 金	38,508	48,772	△ 10,264
交 通 安 全 対 策 特 別 交 付 金	1,462	1,552	△ 90
地 方 特 例 交 付 金	8,685	0	8,685
地 方 交 付 税	1,873,700	1,875,700	△ 2,000
分 担 金 及 び 負 担 金	54,519	53,184	1,335
使 用 料 及 び 手 数 料	24,188	22,473	1,715
国 庫 支 出 金	431,639	199,472	232,167
県 支 出 金	759,380	749,674	9,706
財 産 収 入	8,326	9,681	△ 1,355
繰 入 金	60,861	96,101	△ 35,240
繰 越 金	1	1	0
諸 収 入	50,197	44,215	5,982
町 債	776,100	748,600	27,500
合 計	4,552,000	4,299,000	253,000

## 特別会計予算額

(千円)

会 計 名	平成11年度	平成10年度	比較	
国民健康保険	事業勘定	339,435	301,823	37,612
	雄鹿原診療所	190,036	226,089	△ 36,053
	八幡診療所	50,629	50,428	201
	歯科診療所	42,783	42,328	455
老人保健	642,400	560,000	82,400	
簡易水道事業	676,170	758,200	△ 82,030	
農業集落排水事業	85,760	64,200	21,560	



## 第八回定例会

## 議会のうごき

芸北町議会第八回定例会が、三月十日に招集され、二十六日の閉会まで審議が行われました。今回提出されたのは、条例案五件と予算案十件、専決処分報告一件など合わせて十七件と、芸北町農業委員会委員の推薦、議員発議の意見書二件で、審議の結果原案どおり可決承認されました。

例及び教育長の給与、勤務時間その他の勤務条件に関する条例の特例に関する条例

○職員の勤務時間、休暇等に関する条例の一部改正

○職員の特殊勤務手当てに関する条例の一部改正

○町立幼稚園設置及び管理条例の一部改正

五、平成十一年度一般会計予算

総額四十五億五千二百万円

六、平成十一年度国民健康保険特別会計予算

総額六億二千二百八十八万三千円

七、平成十一年度老人保健特別会計予算

総額六億四千二百四十万円

八、平成十一年度簡易水道事業特別会計予算

総額六億七千六百七十七万円

九、平成十一年度農業集落排水事業特別会計予算

総額八千五百七十六万円

十、平成十一年度一般会計補正予算(第七号)

五千三百五十六万七千円を追加して、総額五十八億八千三百九十七万七千円となりました。

十一、平成十一年度国民健康保険特別会計補正予算(第五号)

事業勘定は七百二十七万六千円を追加して、総額三億二千九百九十六万八千円に、雄鹿原診療所は一千八百三十万二千円を減額して、総額二億五千八百八十四万四千円に、八幡診療所は一千五百七十九万四千円を減額して、総額三千七百二十九万三千円に、芸北歯科診療所は百五十六万五千円を減額して、総額四千百二十万二千円となりました。

十二、平成十一年度老人保健特別会計補正予算(第三号)

三百十萬三千円を減額して、総額六億四千二百六万円となりました。

十三、平成十一年度簡易水道事業特別会計補正予算(第四号)

一億一千百三十一万二千円を追加して、総額八億四千八百七十万円となりました。

十四、平成十一年度農業集落排水事業特別会計補正予算(第三号)

三千三十万円を追加して、総額九千四百五十万円となりました。

十五、意見書(二件)

○地方分権の実現に関する意見書

○乳幼児医療費無料制度を広島県として就学前までに拡充することを求める意見書

### 1 月

7日 議会運営委員会

10日 芸北町消防団出初式

13日 両常任委員会

21世紀地方分権セミナー(広島)

18日 芸北福祉会運営協議会及び理事会

20日 第八回臨時会

21日 例月監査

29日 山県西部衛生組合出納検査

18日 全員協議会

21日 学校統合同盟芸北支部定期大会

22日 例月監査

23日 議長会定期総会(広島)

25日 観光企業対策特別委員会

26日 県監査委員協議会(広島)

### 3 月

1日 芸北福祉会監査・理事会

3日 総務常任委員会

5日 産業建設常任委員会

10日 第八回定例会

12日 例月監査

24日 国道186号大仙原バイパス開通式

27日 第二寿光園起工式

29日 一部事務組合定例会

30日 町女性会総会

### 2 月

2日 新任議員研修会(広島)

3日 4日

森林フォーラムいわて

総務常任委員会

しまなみ海道プレステー

ジ(広島)

緊急生産調整推進対策協議会

9日 愛媛県丹原町議会視察団(ホリス)

12日 議長会(広島)

産業建設常任委員会

15日 議員研修会

16日 山県西部消防監査

17日 生活排水対策推進協議会

芸北町議会第八回定例会が、三月十日に招集され、二十六日の閉会まで審議が行われました。今回提出されたのは、条例案五件と予算案十件、専決処分報告一件など合わせて十七件と、芸北町農業委員会委員の推薦、議員発議の意見書二件で、審議の結果原案どおり可決承認されました。

例及び教育長の給与、勤務時間その他の勤務条件に関する条例の特例に関する条例

○職員の勤務時間、休暇等に関する条例の一部改正

○職員の特殊勤務手当てに関する条例の一部改正

○町立幼稚園設置及び管理条例の一部改正



# 広島冬季国体スキー競技会招致芸北町委員会が発足

## 経過概要

年 別	事 項
開催 8 年前 (平成 9 年)	9. 1. 21 '97すずらん国体視察 (岐阜県朝日村：9. 1. 21～1. 22)
	9. 5. 1 国体を考える会「小委員会」
	9. 8. 25 芸北町議会臨時会概要説明
	9. 9. 4 芸北町議会総務・産業建設の各常任委員会での協議
	9. 9. 19 広島県知事、県教育長に要望書提出
	9. 10. 22 広島県スキー連盟に陳情書提出
	9. 10. 24 S A J、広島県体育協会に陳情書提出
	9. 10. 26 広島県スキー連盟が芸北町開催を承認
開催 7 年前 (平成 10 年)	9. 11. 5 財全日本スキー連盟 (S A J) 理事会において、冬季国体を広島県芸北町開催を承認
	10. 2. 24 '98安比冬季国体視察 (岩手県安代町：10. 2. 24～10. 2. 26)
	10. 2. 27 広島県議会議長・同関係議員に対し要望書並びに「開催誘致概要書」提出
	10. 9. 30 広島県スキー連盟会長・広島県体育協会に「開催誘致概要書」提出
	10. 10. 1 広島県スキー連盟会長が広島県体育協会会長に要望書を提出
開催 6 年前 (平成 11 年)	10. 10. 21 山県郡市町村長懇談会席上において町長が広島県知事へ「開催誘致概要書」提出、合わせて開催を要望
	11. 1. 26 広島冬季国体招致に取り組む芸北町準備会
	11. 1. 26 「広島冬季国体スキー競技会招致芸北町委員会」設立
	11. 2. 10 「広島冬季国体スキー競技会招致芸北町委員会」役員選考委員会
	11. 3. 10 「広島冬季国体スキー競技会招致芸北町委員会」平成 10 年度総会

## 3月10日に総会開催 会長に増田邦夫町長

実現に向けて共に汗して参りたい！

西日本最南端の本格的スキーエリアとして、自他共に認め合うまでに、成長いたしました芸北町に、二〇〇五年(平成十七年)に開催が予定される「第六十回国民体育大会冬季スキー競技会」を招致しよう」という運動を展開する「広島冬季国体スキー競技会招致芸北町委員会」がこのほど発足し、去る三月十日、これの第一回総会が芸北町役場大会議室で開かれ、役員並びに平成十一年度の事業計画等が決定されました。

「芸北町で国体(冬季大会スキー競技会)を！」という願いが決定されました。六日町内各種団体代表者の方々に出席をいただき、これまでの経過を説明し、合わせて今後の

方針について協議いたしました。その結果、町民挙げての招致活動展開をとの意思決定をいただきました。地球温暖化等での雪不足が、最大の難問かとも考えられますが、昨今の大会諸事情・条件等からして今回が、芸北町をメイン会場として名乗りを上げるラストチャンスかもしれないとすれば、町民の皆さんと一体となつて積極的な招致活動を行い、皆さんと共に夢の実現に向け努力して行きたいと考えているところで、

国体の開催は言うまでもなく、三月十日総会における決定事項等は次のとおりです。

## 「広島冬季国体スキー競技会招致芸北町委員会」役員

(敬称略)

役職名	氏 名	備 考	役職名	氏 名	備 考	
顧問	宮本 新八	広島県議会議員	会長	増田 邦夫	芸北町町長	
	間所 了	〃	副会長	藤堂 修壮	芸北町体育協会会長	
	佐々木弘司	〃		佐々木昭元	芸北町観光協会会長	
参加者	大東 宏	広島県スキー連盟会長	委員長	水野 尚志	芸北町教育委員会教育長	
	松本 建祠	芸北町議会議長		田中 正之	芸北町部落総地区会長	
	齊藤 茂	芸北町議会副議長	委員	宮本 洋靖	芸北町商工会青年部長	
	松田 実	芸北町議会議員		川野 恭稔	加計高等学校芸北分校校長	
	齊藤 巖	〃		野村 英一	芸北地域スキー場連絡協議会会長	
	清見 善憲	〃		室屋 守	芸北町教育委員会教育委員長	
	中東 悠介	〃		高橋 平信	芸北町助役	
	久茂谷美保之	〃		監事	中祖 令介	国体選手団代表
	上本 義基	〃			本田 正治	芸北町収入役
	中野 雅司	〃				
与	沖田 昌彦	〃				
	平石 隆夫	〃				
	藤堂 修壮	〃				

## 平成11年度広島冬季国体スキー競技会招致芸北町委員会事業計画

- 各関係機関への招致陳情活動  
各団体開催関係機関へ「広島冬季国体スキー競技会芸北町委員会」として招致活動を積極的に展開する。
- 近隣市町村等への協力要請(広域連携)  
選手、役員、観客等の受け入れ及び大会の支援について協力要請を行い、芸北広域地域として受け入れ、支援体制の充実をはかる。
- 第五十五回大山国民体育大会冬季大会スキー競技会視察(富山県)
- 競技会場等調査及び開催計画書の作成
- 「広島冬季国体スキー競技会招致芸北町委員会」ワーキングスタッフの編成

# 国道186号大仙原バイパス開通



平成四年から工事を進めていた、川小田地内の国道186号大仙原バイパスが三月二十四日開通し、県や町の関係者ら約五十人が出席して開通式を行いました。

バイパスは長さ九二〇m、幅六・五mの二車線で両側に歩道があり、これで積雪期などでの通行が便利になりました。

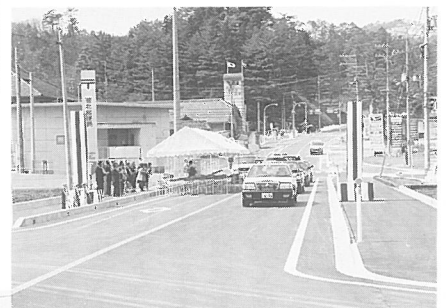

▲パトカーを先導に渡り初め



▲関係者によるテープカット

## 『芸北町非核平和宣言 モニュメント』



昭和61年に制定された芸北町非核平和宣言のモニュメントが、この度、郷の館横に建立されました。国道186号の改良にあわせて整備したもので、材質はオールステンレスです。



AET イアン・マッケンジー

## イアンさんの ワンポイント英会話

(Ian's One point English Lesson)

＜初級編＞

### ○挨拶

グッド モーニング  
Good Morning ..... おはようございます  
ハロー  
Hello ..... こんにちは  
グッド イブニング  
Good Evening ..... こんばんは  
グッド ナイト  
Good Night ..... おやすみなさい

### ○挨拶（会話）

ハロー ハウ ヴァーユー  
A: Hello, How are you? ..... こんにちは、元気ですか  
アイン ファイン センキュウ アンドユー  
B: I'm fine thank you. And you? ..... 元気ですよ、ありがとう。あなたは？  
アイン ファイン センキュウ  
A: I'm fine, thank you. .... 元気ですよ、ありがとう。

ちなみにイアンさんの故郷「スコットランド」では……

(In Scotland……)

アイ アイ ..... ハロー (こんにちは)  
Aye Aye .....  
チアーズ ..... センキュウ グッバイ  
Cheers ..... Thank you, Good bye (ありがとう、さようなら)  
ア ダ ケン ..... アイ ドント ノウ  
Ah ba ken ..... I don't know. (私は知りません)

## 聖湖畔の舗装 補修をしました

平成10年度の水力発電施設周辺地域交付金で、町道長者原戸河内線聖湖畔の周回道の舗装補修をしました。

概要：舗装補修工事（オーバーレイ）

L = 1,000m

工事費：9,485,700円（補助金8,697,000円）

この交付金は水力発電施設のある市町村に交付され、地域環境の向上に役立てています。

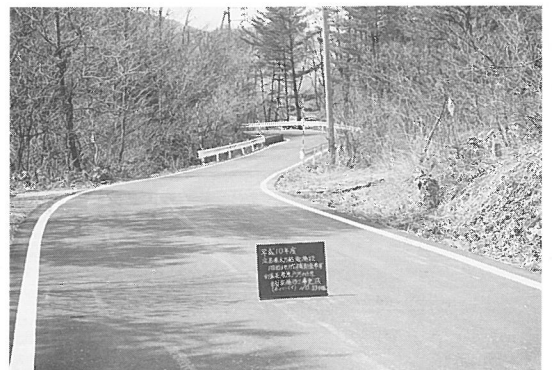





芸北町民文化ホール TEL 5-10070

## 卒業という旅立ちに小さな金色のわらじを

### 町内の卒業生にプレゼント

大利原の斎藤美之さんは五年前から雲月小学校の卒業生に金色の綿の紐で編んだ小さなわらじを卒業記念にプレゼントされています。今年度は町内の小学校の卒業生全員にプレゼントされました。

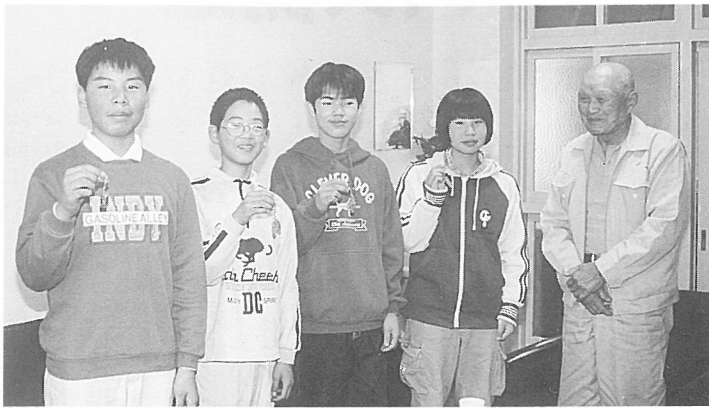

▲右端が斎藤さん

「人の気持ちが分かる人になりたい」「様々な事にチャレンジしたい」「自分に責任を持って物事に取り組みたい」など卒業にあたっての決意を感謝の気持ちに変えて斎藤さんに送りました。担任の先生も「子どもたちは、地域の人たちの温かい心に支えられて、感性豊かに育っています。ありがたいことです。卒業生もこのように将来地域を支えていける人になって欲しいですね」と語っておられました。

そして斎藤さんは「恥ずかしいことだけど、私の作

品が卒業の記念になり、思い出としてもらえるならこんなに嬉しいことはありません。卒業という旅立ちにこのわらじを履いて新しい世界に旅をしてもらいたい。そんな気持ちです」と語られました。

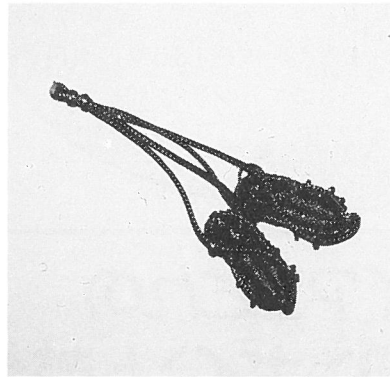

少子化現象が進む現在、芸北でも子どもの数が減少傾向にあります。先般から中国新聞に「子どもは地域の宝もの」という美和の小学校について記事が掲載中です。まさしくそのとおりで、芸北町にとって子どもたちはかけがえのない地域の宝です。

子どもたちは、学校や家庭の中だけでなく、地域の人たちとのふれあいの中で健やかに育つものと思います。そんな中で斎藤さんのわらじをプレゼントされる姿に温かさややさしさ、そして次代を担う子どもたちへの期待が感じられました。

## 青年グループ連合会主催映画「タイタニック」

### 感動の鑑賞会になりました

ラブストーリーは平凡な恋愛にとどまらず、命の大切さと自身自身の存在意義と生き方を考えさせ、私たち鑑賞者を感動の世界へと導きました。

上映終了後、たくさんの皆さんにアンケートに答えていただきましたが、その中で大半の鑑賞者の方々が「ビデオでは味わえないほどの映像と音響の迫力に感動した」という感想が寄せられました。

また「青年会に今後、何を期待するか」のアンケートの中には、「このような企画をどんどんして欲しい」という要望が大



三月二十七日に芸北町民文化ホールで青年グループ連合会主催による映画タイタニックの鑑賞会が開催されました。青年の活動が活性化するきっかけとなるようにと願いから開催を呼びかけ集まった青年の有志でこの企画を進めてきました。幸いに天候にも恵まれ、町内の皆さんをはじめ、町外の方や山県郡内の青年会の会員の方などたくさんの方が鑑賞しました。

上映は三時間を越える長編映画でしたが、三十五ミリフィルムとワイドスクープの機能をフルに駆使し、文化ホールのスクリーンいっぱい映像が鑑賞者の皆さんを圧倒させました。そして主演であるデイクブリオとウィンスレットが繰り返し成す



変多く見受けられ、この企画に携わった青年たちはこの企画が成功したことを感じ、自信がったことと思います。

現在全国的に青年会活動が低迷している傾向にあります、それに負けないでがんばっていく青年に私たちは今後どんなエールを送られるでしょうか、若者が住みたい住んでよかった町づくり、青年が輝く町にしたいものです。

今回の上映は、青年にとって実のあるものになったことと思います。



## わくわくワークショップ 芸北の自然を美しくする集いで開催しました

文化ホール主催のわくわくワークショップを四月三日に行いました。

今回は自然探勝のシーズンを前に八幡千町原のゴミ拾いを行いました。芸北を尋ねてこられる方に美しい芸北の自然を堪能していただきたいという思いからこの企画をわくわくワークショップ会員に呼びかけました。当日八幡地区の方々も道路の清掃活動をされており、会員の皆さんもその姿を見て清掃の意識が高まりました。

清掃活動の中で缶、ビン、ルゴミ、ビン、雑誌、タイヤ。そして驚いたことにビニールハウスのビニール。更には防除用の農薬があり私たちも処分方法に戸惑いました。一時間半、二十人あまりの活動で一トン車いっぱいゴミが集まりました。

ゴミは捨てなければそのまま美しい景観を保つことができますのですが、誰かがひとつ捨てれば、次々と捨てる人が増え最後にはゴミの山となってしまう。そこが人間の感覚の恐ろしいところで、みんなも捨てているからという

連鎖反応が生まれ、このような結果となってしまっているのではないのでしょうか。

現在ダイオキシンの問題など世界的に環境問題が大きくクロアズアップされている中で、私たちにできることは、もちろんゴミを持ち帰ることが大前提ですが、こうした小さな事からボランティア活動を草の根の運動として展開していくことが大切に思えます。この運動の輪が最終的に社会の大きな流れとなつて環境保護意識の向上につながる



## 自然史発行へ 寄付をいただく

このほど、チョウの研究家で西中国山地自然史研究会会長の宮川和夫さん(広島市在住)が、高原の自然史編集委員会と西中国山地自然史研究会へそれぞれ六十万円、計百二十万円を寄付されました。

西中国山地自然史研究会は、「荊尾」を発行し、高原の自然史編集委員会は「高原の自然史」を発行しています。この印刷製本費に充てるようにということですので、ぜひご参加ください。

ありがとうございます。



今年度も文化ホールではこのわくわくワークショップを自然学習を中心に文化的鑑賞も織り交ぜながら、素晴らしい芸北を見つめる活動を企画しご案内します。ぜひご参加ください。

## 川柳

指導 末田 宏

- 団子三兄弟売れて不況の救世主
- 七五三着せて喜ぶ笑み二つ
- 三三九度の盃が待つ春の宵
- 鳥の声聞いて安らぐゆとりでき
- 振り向けば暇欲しかった頃の幸

千草 あさ代 美之 シズエ タ雨子

川柳句集「櫻」より



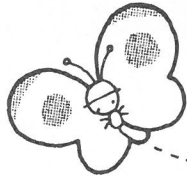

# 健康と福祉の窓

## 臓器提供意思表示カードを知っていますか？

臓器移植法による初の脳死移植をきっかけに、全国で臓器提供の意思表示カードへの関心がたいへん高まり、町内でも意思表示された人や問い合わせが増えていきます。

この意思表示カードは、役場・ホリスティックセンターの窓口にありますので、自由にお持ち帰りください。



<おもて>

「該当する1.2.3.の番号を○で囲んだ上で提供したい臓器を○で囲んで下さい」

- 私は、脳死の判定に従い、脳死後、移植の為に○で囲んだ臓器を提供します。 (×をつけた臓器は提供しません)  
心臓・肺・肝臓・腎臓・膵臓・小腸・その他( )
- 私は、心臓が停止した死後、移植の為に○で囲んだ臓器を提供します。 (×をつけた臓器は提供しません)  
腎臓・眼球(角膜)・膵臓・その他( )
- 私は、臓器を提供しません。

署名年月日： \_\_\_\_\_ 年 \_\_\_\_\_ 月 \_\_\_\_\_ 日

本人署名(自筆)： \_\_\_\_\_

家族署名(自筆)： \_\_\_\_\_

(可能であれば、この意思表示カードをもっていることを知っている家族が、そのことの確認の為に署名して下さい)

<うら>

## ～ 臓器提供 Q & A ～

**Q** 臓器提供の意思を表示したいのですが、どうすればよいのですか？

**A** まず、死後に臓器を提供することをご自身で意思表示カード(ドナーカード)に書いてください。

意思表示カード(ドナーカード)への記入に当たっては、該当する番号と提供する臓器を○で囲んでください。また、署名年月日と本人署名欄も記入して下さい。(提供しない臓器は×で消して下さい。)

(記入漏れがあると完全な意思表示とみなされません。)

**Q** どんな臓器が移植のために提供できるのですか？

**A** 心臓や肺、肝臓、腎臓、膵臓、小腸、角膜を提供していただくことができます。

心臓や肺、肝臓、腎臓、膵臓、小腸は、脳死後、移植のために提供していただくことができます。

腎臓や膵臓、角膜は、心臓が停止した死後でも、移植のために提供していただくことができます。

**Q** 「脳死」ってどんな状態ですか？

**A** 「脳死」とは、呼吸などを調節している脳幹といわれる部分も含めて脳全体の機能が停止し、もとに戻らない状態をいいます。

「脳死」は呼吸などが保たれている「植物状態」とは全く別のものです。脳死になると、自力では呼吸ができません。また痛みなどの刺激に対する反応もなくなり回復することはありません。人工呼吸器などの助けによって、しばらくは心臓を動かし続けることもできるのですが、やがては心臓も止まってしまいます。

**Q** 書いた意思表示カード(ドナーカード)は、どうすればいいのですか？どこに登録する必要があるのですか？

**A** 書いた意思表示カード(ドナーカード)はなるべく財布や定期入れなどに入れて、携帯してください。また、できればご家族にもその旨を伝えておいてください。どこにも登録する必要がありません。

あなたの善意を生かすためには、その意思が誰か他の人に伝わっていることが大切です。また、臓器提供したいという気持ちをご家族とお話するのも大切なことです。ご家族の反対があっては臓器提供はできないのです。もし、記入後に臓器提供の意思が変わってしまったら、新しいカードに書き換えて下さい。

**Q** 私は未成年ですが、臓器提供の意思表示はできますか？

**A** 未成年の方でも15歳以上であればできます。

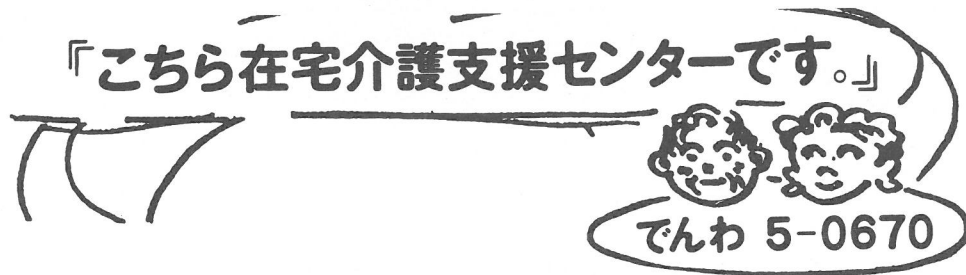

## ～ 今月は『家庭で起こりやすい事故と対応策』です ～

高齢者はとっさの反応力や適応力が弱まっていますので、ちょっとした不注意が思いがけない事故につながる場合があります。高齢者の事故は家庭内で起こることが非常に多いので、日常生活の中で普段からの気配りが必要です。応急処置をするとともに、程度によっては早めに医師にかかりましょう。

### 1. 転落、転倒の場合

- 段差・敷物の端などでのつまづきや衣服の端を踏んでの転倒
- 風呂場での転倒
- ベッド・階段からの転落

[応急処置]

- 痛みがあるときはタオルなどで冷やす。
- 骨折・ねんどの恐れがある場合は、三角巾や副木などを使って固定する。
- 出血がある場合は、傷口をおさえる。(出血が多い場合は傷口を心臓より高く上げる。)

### 2. やけどの場合

- 熱した油がはねた、かかったりする。ポットの熱湯がかかる。
- 熱い状態のアイロンやトースターにふれる。
- 感覚が鈍って、アンカやカイロによる過度の加熱に気づかない。

[応急処置]

- 流水や氷などで冷やす。(痛みがなくなるまで十分に冷やす。勢いよく水を当てると皮膚がむけることがあるので注意する。)
- 水泡はやぶらない。(雑菌が入ることがあるため。)
- 清潔な布やガーゼでおおう。

### 3. 誤嚥の場合

- もちなどがのどにつまった。義歯を飲み込んでしまった。

[応急処置]

- 背中をたたく
- のどに指を入れ吐き出させる。

### 止血法

● 直接圧迫法



傷口に布を当ててその上から強く10分くらい圧迫する。脱脂綿やチリ紙は傷口について組織を痛めるので使わないほうがよい

● 間接圧迫法

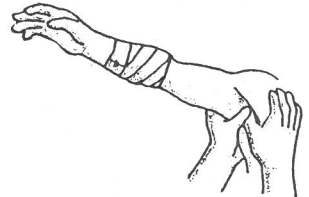

傷口に布を当てて包帯を強く巻き、傷口より心臓に近い動脈を圧迫し、心臓より高くする

### 代用副木のいろいろ



座布団やシーツ、タオルなどを当てる

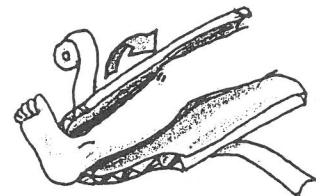

ダンボールを崩して使う

### 救急車の利用法

《とっさの場合はどうしてもあわててしまいます。消防隊員の指示に従って、できるだけはっきりと知らせましょう。》

- ① 局番なしの119番にダイヤルする。
- ② お年寄りの状態(事故の状況、出血・意識の有無等)を伝え、住所や目標になる建物などを知らせる。
- ③ 救急車が到着するまでにすべき処置があれば指示を受け、実行する。
- ④ 保険証、老人医療受給者証、衣類(寝まきなど)を用意する。
- ⑤ かかりつけの医師に連絡をする。
- ⑥ 希望する病院があれば救急隊員に伝える。

### ものがつまった時の対応



前屈みにさせて、頭を低くしてせなかを平手で強く4～5回たたく



# 「いのち」のシリーズ

『ひとりひとりを大切に』

ホリスティックセンター

No. 34

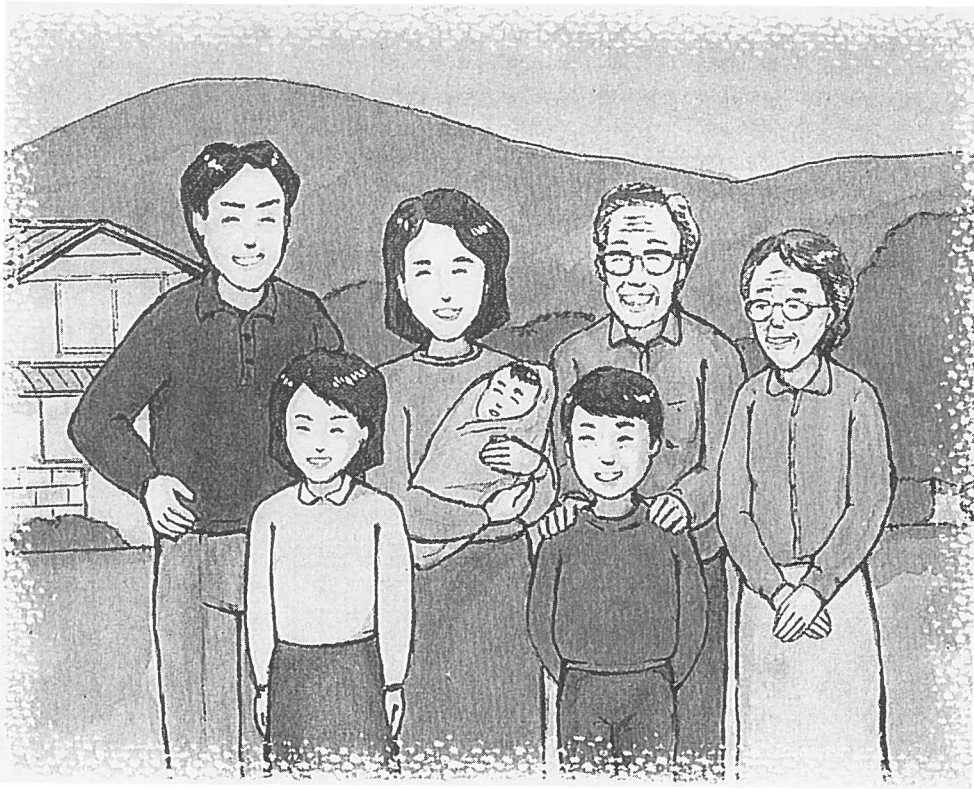

日本国憲法第二十五条には「すべて国民は、健康で文化的な最低限度の生活を営む権利を有する」とあります。この権利は生存権（社会権）といって国や地方自治体は積極的に保障していかなければならない権利の一つです。

芸北町ホリスティックセンターは、この権利を保障するために、①ノーマライゼーションの地域づくり、②生活の質の向上（QOL）クオリティー・オブ・ライフ）、③ホリスティック（全人的ケア）の精神、の三つの考え方を基本理念に日々の仕事を行っています。

ノーマライゼーションとは、高齢者も壮年も児童も、そして障がいをもつ人もたない人も、病んでいる人もいない人も、みんなが普通の生活ができる地域社会をつくっていかうという考え方です。例えば車椅子で移動している人が、建物の二階に上がる場合、その建物に階段しかなかったら自分だけで二階に上がることはできません。しかしエレベーターがあると自分で二階に上がることができます。エレベーターがあるというものは特別なことではなくて、階段をあがることのできない人にとって、あってあたりまえなのです。目が不自由な人がいてあたりま

えなのだから、点字の案内板や点字図書があってあたりまえなのです。それがノーマル（＝普通）な社会なのです。からだや心に不自由なところがあることで、その人を特別扱いをしていないでしょうか。特別な目で見るとはなく、いろいろな個性をもった同じ人間としてみるこ

となのです。次に生活の質の向上とは、誰でも自らの意思に基づき、自立した質の高い生活を送ることができることです。例えば、重度の障がいをもっている人や高齢者であっても、車椅子で外出し、好きな買い物ができ、友人に会い、地域社会の一員として、様々な活動に参加するなど、自分の生活を楽しむことができるのです。寝たきりになった人が、自分は何もすることができないとあきらめてしまうのではなく、どんなに小さなことであってもその人の喜びになることをみつけどし、自分の求めている暮らしにしていこうことです。

ホリスティックの精神とは、日本語で「全人的ケア」という意味です。全人的ケアとは身体面を支援するだけでなく、精神面でのサポートや生きがいづくりも支援し、総合的に支援していくという意味です。それは、たとえその人が、からだや心に

障がいをもっていても、社会と関わって生きていくことを支援することです。人間として生きていくためには人と人のふれあいは必ず必要です。

人は誰でも人権が保障され、人としての尊厳が保持されなくてはなりません。

私たちは人権の大切さに気がつかない日々を送ってはいないでしょうか。相手の立場に立った生き方をしているでしょうか、気がつかない自分、見えない自分を変えていかななくてはなりません。部落問題についても同じことがいええます。人権問題の土台になるこの部落問題をしっかりと考えることによって、自分自身を常に振りかえり、これであるのかと手ごたえのある生活をしていきたいものです。

「いのち」のシリーズについてのご意見、ご感想、ご質問をお寄せください。総務課「広報けいほく」係まで。

# 国保に入る人は…

職域保険に加入している人とその家族、および生活保護を受けている人以外は、すべて国保に加入することになります。

おもな国保加入者は、次のとおりです。

国保に加入する人



自営業者



農業・漁業従事者



年金生活者



パートやアルバイトなど  
職場の健康保険に加入していない人



退職などで職場の健康保険を脱退した人



外国人登録を行って、  
日本に1年以上滞在する  
外国人

## 他の保険に加入できる場合

- 会社などに勤める人が退職した場合、一定の条件を満たせば引き続き、その職場の健康保険に加入できます（任意継続）。
- 国保加入者が職場の健康保険に加入している人の被扶養者になる場合、その健康保険に加入できます。

## 退職者医療制度に該当する人

会社を退職し、年金を受けている70歳未満の国保の加入者は、退職者医療制度で医療を受けることになります。

- 1 国保に加入している人
- 2 老人保健制度の適用を受けていない人
- 3 厚生年金や各種共済組合などから老齢（退職）年金を受けている人で、これらの年金の加入期間が20年以上、もしくは40歳以後の加入期間が10年以上ある人
- 4 退職被保険者本人の配偶者（事実上婚姻関係と同様の事情にある人も含む）および本人と同世帯で、主として本人により生計を維持している三親等内の親族の人（扶養家族）

## 退職者医療制度の適用を受けなくなるとき

- 老人保健制度で医療を受けることができるとき
- 退職被保険者本人が亡くなったとき（被扶養者は一般の国保の被保険者になります）

## 老人保健制度で医療を受ける人

70歳以上（一定の障害のある人は65歳以上）の人は、すべて老人保健制度でお医者さんにかかることになります。

70歳の誕生日を迎えた翌月（誕生日が1日の人はその月）から適用されます。

●お問い合わせ先 住民福祉課 年金担当まで

# 国民年金

**Q** 国民年金はいくつになったら加入するのですか。

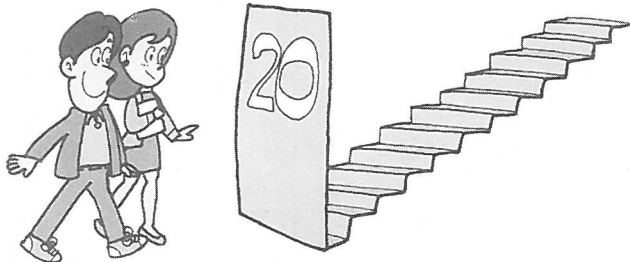

## A 20歳になったら必ず加入しましょう。

国民年金は20歳以上60歳未満の日本に住所のあるすべての人に加入することを義務づけています。これはすべての国民に共通の基礎年金を給付することを目的とし、その費用を被保険者全体で負担していこうという仕組みだからです。また、20歳から60歳まで40年間の保険料を納めることで、将来満額の老齢基礎年金をもらえることになっています。したがって、20歳になったら国民年金の被保険者となりますので、お住まいの市区町村の国民年金担当窓口で加入の手続きをしてください。

ところで、憲法では選挙権が得られるのは20歳からです。成人式も20歳を祝って行われます。つまり、20歳という年齢は一つの節目であり、社会的に一人前の存在として認められるわけです。20歳になったら一人前という意識をもって国民年金に加入し、保険料を納めるようにしましょう。



# お知らせ情報



これができあがった  
買い物袋です。

いっしょに  
つくりませんか

買い物をしたときに、商品を入れるポリエチレン袋。私たち町民の買い物だけでも年に十萬個以上が使われ、そのほとんどが焼かれたり捨てられたりしています。

そこで、町女性会・芸北分校・公衆衛生推進協議会ではゴミの減量と資源の節約、環境美化を少しでも進めていこうと何回も使える布製の買い物袋の製作を始めます。五月頃から女性会や芸北分校でボランティア製作していただくことになりましたので、一緒に製作していただける人を募集します。

また、できあがった買い物袋に描くイラストや環境美化の標語も合わせて募集しますのでぜひ応募してください。

●お問い合わせ先  
住民福祉課 ☎五〇一〇一一

## 5月分 粗大ごみ収集の日程

粗大ごみには、右の専用券を貼りつけてください。別の利用券ですと収集することができません。



▲粗大ごみ専用利用券

### ●収集日

日程表のとおりです。当日の朝8時30分までに収集場所へ出してください。  
(付近の迷惑になりますので、収集日の前日には出さないでください。)

### ●料金

粗大ごみ1個につき70円です。黄色の粗大ごみ専用利用券を必ず貼ってください。

粗大ごみ専用券以外の券を貼ってあると収集しませんので注意してください。

(粗大ごみ券は役場出納室又は、農協各支店でのお求めください。)

### ■収集できるもの

縦、横、高さが50cm以上の大型ごみ

- テレビ、冷蔵庫、レンジ、ストーブ等の電化製品
- バイク、自転車、タンス、家具類、農機具 (70kg以下の物)  
(燃料は危険ですので必ず抜き取って出してください。)

### ■収集できないもの

- タイヤ、バネ入りのベッド、ガスボンベ (通称ミニクック)、ふとん、カーペット、瓦、バッテリー、洗面台、ワイヤー等
  - 事業ごみ (事業活動に伴って生じるごみ)
  - 50cm四方より小さいごみをまとめて、50cm四方以上の袋、箱に入れたり梱包した物
  - 70kgより重い物  
(手作業で収集車に積み込むため2人で持ち上げられない物)
- ※粗大ごみに混じって小さな可燃ごみやビン、缶、ブロック、タイル、コンクリート等は出さないでください。

### ■70kgより重い物は直接処理場に持ち込んでください。

- 日時 祝日を除く毎週月曜日 (8時30分~16時)

- 場所 加計町津波  
西日本環境開発 ☎ (08262-2-2340)

※問い合わせ

- 役場住民福祉課
- ポックルくろだお ☎ (08262-3-1120)

収集日	対象地域	集積場所
5月11日(火)	八幡	八幡2区集会所 八幡高原センター 八幡8区集会所
12日(水)	雲耕・亀山・大元 吉見坂・橋山・空城	俵原残土処理地
13日(木)	中祖・政所・荒神原	俵原残土処理地
14日(金)	大利原・南門原	雲月老人集会所
	苅屋形	苅屋形総合センター
	草安	診療所跡地
	奥原	奥原老人集会所
15日(土)	土橋	土橋生活改善センター
	板村	板村ふれあいプラザ
	奥中原・川小田	川小田集落センター
18日(火)	細見	細見中集会所
	才乙	才乙ロッジ
19日(水)	移原・米沢・高野	美和山荘
	小原	小原農村広場
	大暮	折本橋の下流
20日(木)	溝口	枕集会所センター JA広島安佐溝口倉庫

5月の心配ごと相談

●とき 7日(金)  
●ばしょ 仙水園

●とき 25日(火)  
●ばしょ 仙水園

[主に行政苦情・法律関係]

行政相談委員さん  
再任されました

行政相談委員として活動されている、佐々木コユキさん(川小田☎5-0758)が、この度再任されました。

委嘱期間は、平成11年4月1日から平成13年3月31日までです。

行政相談委員は、法律に基づいて総務庁長官から委嘱を受けて、行政に対する苦情や要望を住民から聞いて解決していく、最も身近な相談相手です。

秘密は固く守られます。どうぞお気軽にご相談ください。

社会福祉資金寄附

次の皆様からご厚志をいただきました。ここに掲載し、お礼にかえさせていただきます。

■見舞返礼にかえて

雲 耕 廣瀬ミツル 様  
才 乙 宮崎 朝美 様  
奥 中 原 安本たつ子 様  
土 橋 神崎サツミ 様

■香典返しにかえて

宮 地 中田 昌子 様  
東八幡原 政木 佳則 様  
中 祖 吉川 陽典 様

■篤志寄附

細 見 河野 悦子様

—ありがとうございました。

芸北町社会福祉協議会

職員人事異動

役場では、次のとおり職員の変動を行いました。

【退職】(三月三十一日付)

歯科診療所長 梶江 佳子  
長い間お世話になりました。

【配置換】(四月一日付)

※(旧職)

◆住民福祉課

主 幹 西田 周宗  
(保健・福祉支援センター福祉係長)

国保係長 斉藤 敏広  
(同主任)

主 事 池田 直哉  
(B&G海洋センター)

◆保健・福祉支援センター

福祉係長 上新 博則  
(住民福祉課国保係長)

◆雄鹿原診療所

理学療法士 岡本 正恵

◆八幡診療所

主 任 岩本 公子  
(保健・福祉支援センター)

看護婦 宮本すま子  
(雄鹿原診療所)

准看護婦 原田 典子  
(雄鹿原診療所)

◆B&G海洋センター

主 事 田中 大作  
(町民文化ホール)

◆介護保険準備室(※兼職)

総務課長 神田 守

【採用】(四月一日付)

◆八幡診療所

所 長 濱田 敏秀



今度八幡診療所に赴任いたしました。私は平成七年に自治医大を卒業し、県立広島病院、公立三次中央病院に勤務しました。僻地医療に従事し貢献していくことが本来の目標かつ義務であり、いろいろな学んでいく所存です。よろしくお願ひします。

◆芸北歯科診療所

所 長 木村菜穂子



この度、梶江佳子先生の後任として芸北歯科診療所に勤務することになりました。慣れないことも多く皆様にはご迷惑をおかけすることもある

◆教育委員会

主 任 板倉 孝志



雲月小学校で九年間たいへんお世話になりましたが、今年から芸北町教育委員会に勤務させていただくことになりました。何分勝手がわからず戸惑う毎日ですが、早く職場に慣れ、町民一人ひとりが大切にされる町づくりに努力したいと思ひます。





▲食器・寝具も完備されたロッジ

## 杉の泊ホビーフィールド

自然の中で思い切りアウトドアホビー（屋外での趣味）が満喫できる場所の「杉の泊ホビーフィールド」には、二つの大きな魅力があります。第一に『緑の満喫』。緑の中に、ヨットのキャビンをイメージした遊

いっは緑と空の国



〈加計町〉

問い合わせ先

### 杉の泊ホビーフィールド

ロッジ・オートキャンプ場 ☎08262-2-1515  
スカイスポーツ(土・日・祝日のみ) ☎08262-2-1331

ぐるっとやまがた

び心いっぱいこのロッジがあります。部屋には囲炉裏とロフト（屋根裏部屋）があり、楽しいひとときを演出します。また、七十四サイトのオートキャンプ場には、水くみ場のほか、トイレ、コインランドリー、シャワー完備のサニタリー棟など必要な施設がそろっています。

第二に『空の散歩』。スカイフィールドでは、大空を自由に舞うパラグライダーやウルトラライトプレーン（超軽量飛行機）と身近にふれあうことができます。機材などはすべて用意されているパラグライダーの一日チャレンジコースや、ウルトラライトプレーンのスクールなどもあり、あなたも夢の大空をひとり占めできるかも。

緑と空に囲まれた素敵な時間を、どうぞ皆さん、お過ごしください。



▲パラグライダー体験 大空へ！

### 4月の納税等（納期限：4月30日）

- 国民健康保険税 第1期分
- 軽自動車税
- 国民年金保険料
- 水道使用料

口座振替の方も金額の確認お忘れなく

### 町の人口（3月末日現在）

		前月比
総数	3,247	(-7)
男	1,592	(-4)
女	1,655	(-3)
世帯数	1,043	(-2)
面積	253.63km <sup>2</sup>	

▽進学、就職、転勤など四月は新生活を迎える人も多いこととおもいますがいかがですか。わが家も子どもが幼稚園に通いだし、いままですより一時間も早起させねばならず、親子そろって寝ぼけまなこで出かけています。▽広報担当は今年もかわりばえませんが、皆さんの見たい聞きたい情報をお届けしたいとおもっていますので、ご意見、ご感想また、ご希望などありましたらお知らせください。

### 編集後記

## かんたんクッキング!

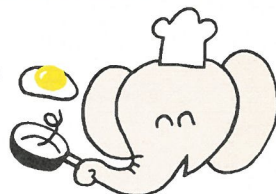

### キャベツとちくわのサラダ



- 材料 / 2人分  
1人分(185kcal・塩分2.2g)
- キャベツ ..... 200g
- 塩 ..... 小さじ1/4
- きゅうり ..... 1本
- ちくわ ..... 小2本
- ④ マヨネーズ ..... 大さじ2 1/2
- みぞ ..... 小さじ1
- 溶きがらし ..... 小さじ1/2
- 作り方
- ① キャベツは3cm角ほどに切り軸はそぎ切りにする。さつと洗って水を含ませてなべに入れ、塩をふってふたをし、2〜3分蒸し煮にし、ざるにあげて広げる。
- ② きゅうりは太めの短冊切りにして薄塩をし、ちくわは4cm長さの四つ割りに。
- ③ ④のソースを合わせ、食べる直前に①と②をあえて器に盛る。



見て聞いて歩こう 12  
第13回げいほくあまご釣り大会  
平成11年5月16日(日)