



広報

げんぼく

11月1日、茨北オークガーデン「森林の館」の
竣工式が行われ、茨北らしいグリーン・ツーリズムの
拠点が完成しました。

1998

12

No.3777

の風フェスタ

食べちゃん祭～

国子ども神楽大会には、たくさんの方々に来ていただき、元気いっぱい演ずる子どもたちに熱い声援を送ってくれました。

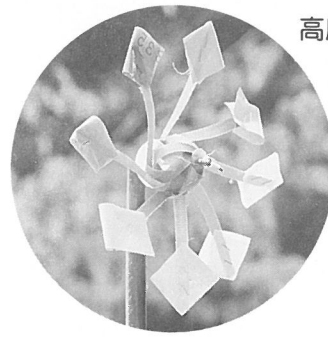

高原の風フェスタ

シンボル「風車」

会場周辺に
1000本
飾られました。

▶ 芸北中学校



▲ 榎尾子供神楽 (市木)

▼ 西南地区子供神楽

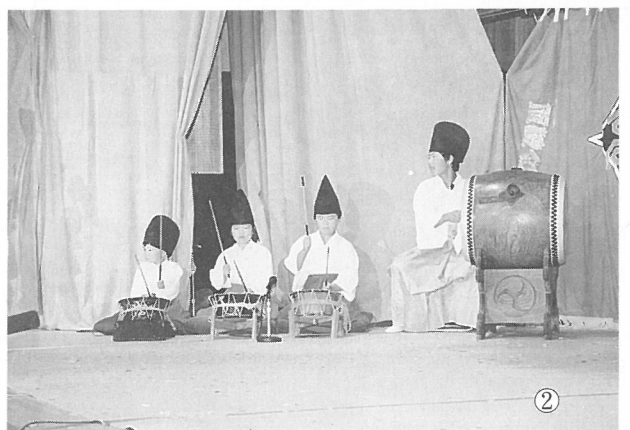

▲ 上郷子ども会 (美土里)



▲ 芸北分校「頼政」

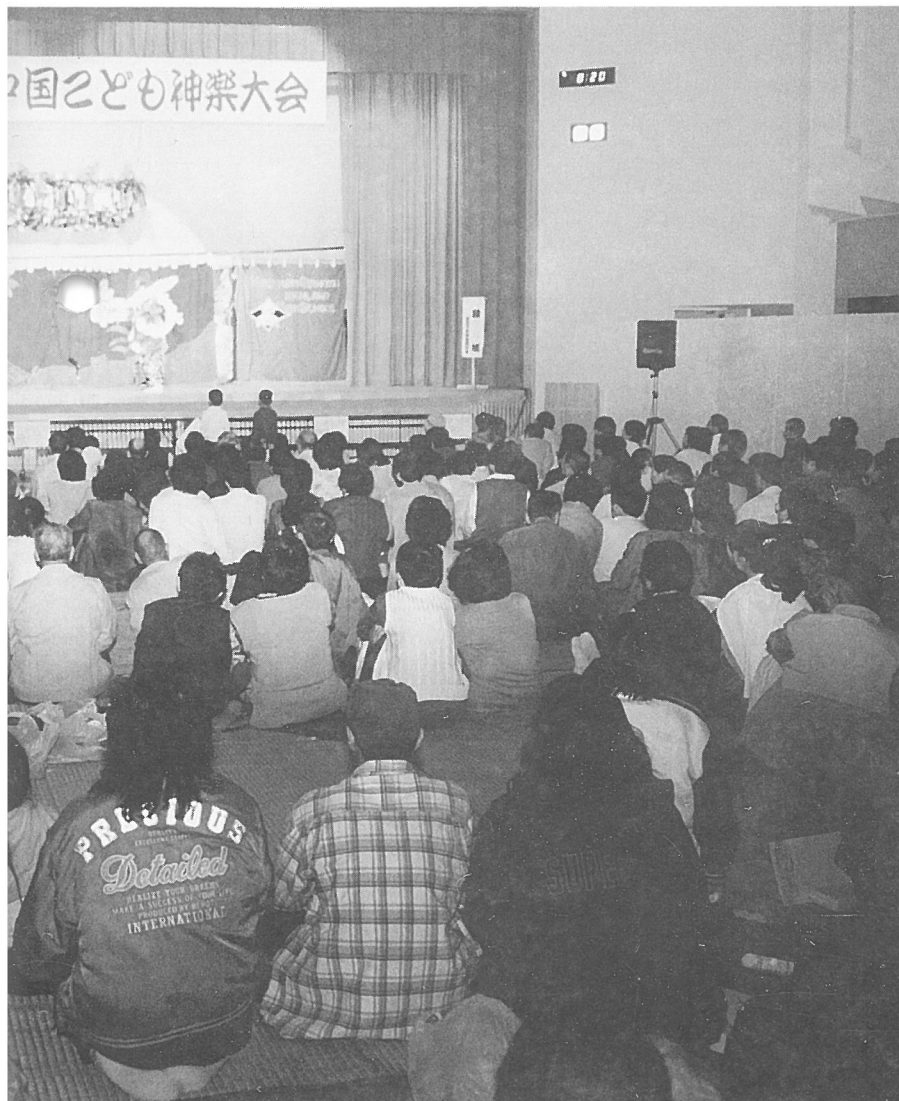

▶女性神楽同好会



▶芸北分校「序の舞」



▶上石子供神楽会(豊平)



'98 芸北高原

～来ちゃん祭 見ちゃん祭

10月17日(土)、18日(日)の2日間、役場周辺で開催されました。台風10号の影響でやむなく、イベントの規模を縮小しましたが、第1回西中



▲聖神楽子供会(八幡)



雄鹿原小学校▶

芸北分校創立50周年

昭和23年に産声をあげた加計高校芸北分校が、今年創立50周年を迎え、10月17日(土)、記念式典が行われました。半世紀の間、地域に根ざした特色ある学校として、芸北にはなくてはならない存在となりました。

翌日には、記念文化祭も開催され、リレートークとして、7人の卒業生と恩師の先生らが、熱い思いを語りました。



▶記念植樹
アスナロの木を



③

◀文化祭での
リレートーク

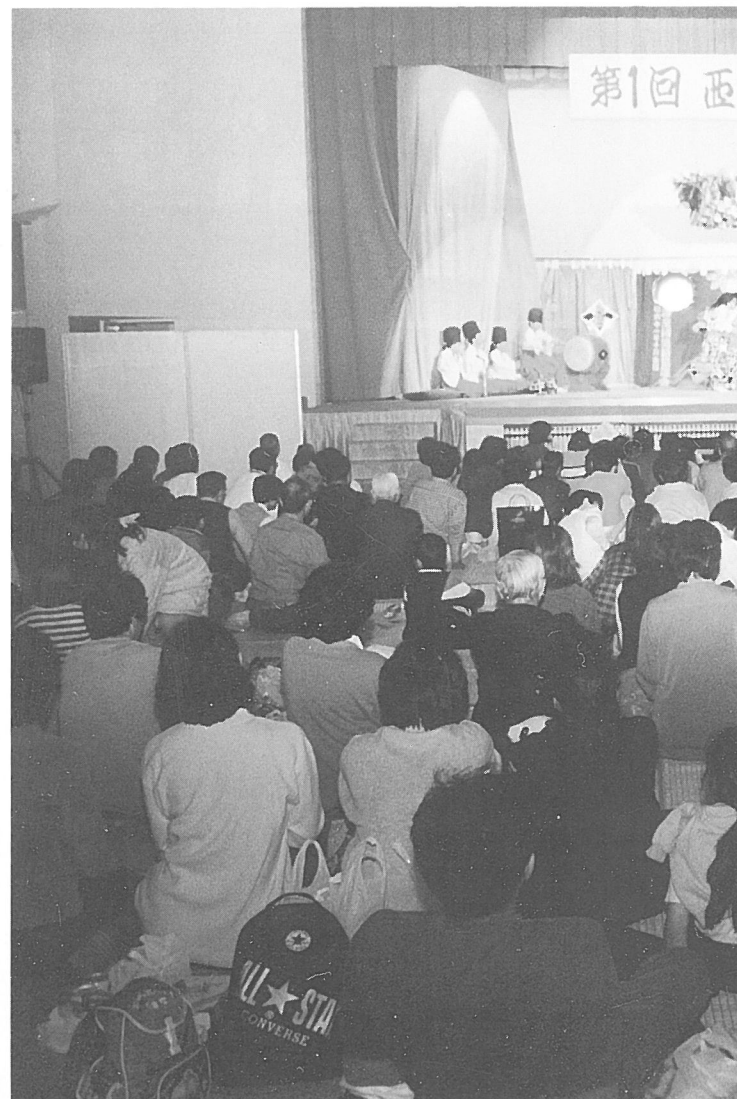

芸北オークガーデン シンフォニー 森林の館」竣工しました

もり

平成八年から整備を進めていた、芸北オークガーデン交流拠点施設「森林の館」が完成し、十一月一日竣工式が、藤田県知事、宮本県議会議員ら二百人のみなさんをお迎えして行われました。

式典の後はテープカットとくす玉割りで竣工を祝い、館内見学後は町民文化ホールで祝賀会を行いました。

この施設は、事業費七億七千八百万円で建設され、芸北オークガーデン整備事業の中核として第三セクター(株)芸北プラモーションが管理運営していきます。



▶祝賀会は町民文化ホールで



◀祝詞を述べられる藤田県知事

華やかな踊りで祝賀会に花をそえてくれた雲月民踊クラブのみなさん



▶祝賀会の盛りあげに一役地元細見のもちつき唄

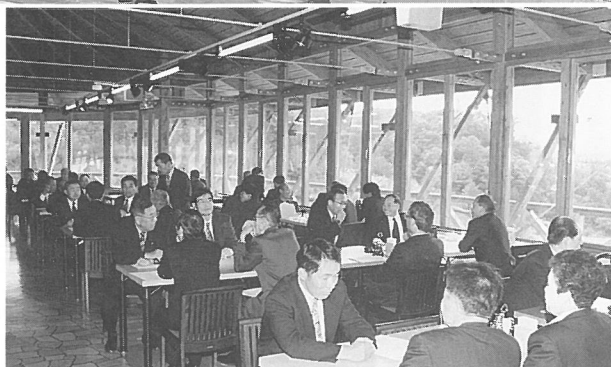

▶木材をふんだんに使ったレストランは、開放感いっぱい。眺望もバツグンです。



◀自慢の温泉は広々と開放感にあふれています。

「いのち」のシリーズ

同和問題は「ひとを大切にすること」ということ

総務課

No. 30

これまで、「この「いのち」のシリーズは教育委員会が担当してききましたが、今月号からさらに行政総体の立場にたつて役場各課で執筆することになりました。同和問題は、その早急な解決こそ国・行政の責務であり同時に国民的課題であります。芸北町においてもあらゆる分野において、同和問題解決の行政責務を果たしていくため、各課の取り組みや考え方を明らかにし、町民と共に歩んでいきたいと思っております。

「明るく住みよい町にするにはどうしたらよいか」行政はこのことを第一番に考えて仕事をしています。このための指針として、平成九（一九九七）年二月十四日、多くの町民の方と一緒に「芸北町民憲章」を制定しました。町民文化ホールの前に石碑にして、掲げてあります。この憲章の趣旨は、人権・自然・教育文化・産業・福祉の各分野にわたっていますが土台となつてゐるのは、一番の、「ひと」を大切にし、キラキラ輝くまちをつくり出すことです。同和問題は、日本社会の歴史



芸北町民憲章

私たちは

- 一、「ひと」を大切にし、キラキラ輝くまちをつくります
- 一、豊かな森と源流にいだかれて、自然と共に生きるまちをつくります
- 一、ゆとりをもって学び合い、文化の香り高いまちをつくります
- 一、にぎわいと、豊かさを高める芸北らしい夢産地をつくります
- 一、温かい心で助け合い、健康で明るいまちをつくります

「同和对策審議会答申」には「同和問題は人類普遍の原理である人間の自由と平等に関する問題であり、日本国憲法によって保障された基本的人権にかかわる問題である。」その早急な解決こそ国の責務であり、同時に国民的課題」と述べられています。芸北町の行政は、この「同対答申」や「町民憲章」を踏ま

え、同和問題の解決に取り組んでいます。先にも述べましたように同和問題の解決は、行政の責務であると同時に、国民つまり私たち一人ひとりの問題です。

他人ごとでなく、自分のこととして積極的に取り組み、研修会等に参加していくことが大切です。そのことが、町民憲章の

「いのち」のシリーズについてのご意見、ご感想、ご質問をお寄せください。総務課「広報紙いほく」係まで。

八幡民俗芸能祭

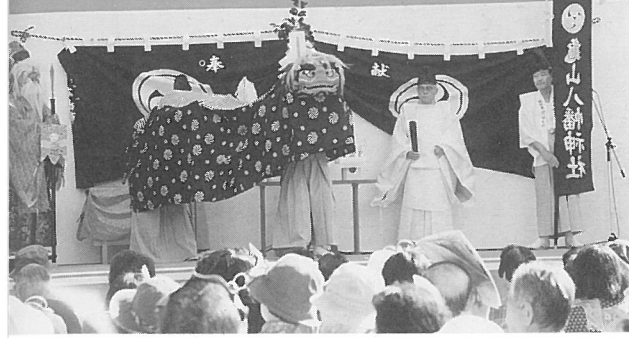

第十三回国民文化祭

御神幸獅子舞出場しました

第十三回国民文化祭おおいた
八幡民俗芸能祭が十月二四日
に大分県宇佐市の宇佐八幡宮で
開催されました。

このイベントに芸北町から雄
鹿原の亀山八幡神社御神幸獅子
舞保存会の皆さんが出場され、
優雅な獅子舞を披露されました。
観客からは大変好評で保存会
の皆さんも満足のいく上演だっ
たと喜んでおられました。
この国民文化祭は二〇〇〇年
広島県で開催されます。



芸北町民文化ホール TEL5-10070

'98芸北高原の風フェスタ 開催しました

十月十七日(土)十八日(日)に、'98
芸北高原の風フェスタが芸北町
役場周辺にて開催されました。

あいにく台風十号の襲来であ
えなくイベントのメニューを縮
小されました。
しかしこのような天候にもか
かわらずたくさんの方々に
おいいただきました。ありがと
うございました。

特に第一回西中国こども神楽
大会ははじめての試みでしたが
会場はあふれんばかりの観客の
皆さんで大変盛り上がりまし
た。
そして上演することも私たち
力いっぱい日頃の練習の成果を
出し切って神楽を披露してくれ
ました。

今年度は町外の神楽同好会等
の参加も四団体あり大変に盛り
上がりしました。
また、各種バザーなど町内外
の団体の皆さんもホール内や役
場車庫の特設露店などで出店さ
れ大いにフェスタを盛り上げて
いただきました。

二日目も優雅な女性神楽をし
て芸北分校のバンド演奏など悪
天候を吹き飛ばすくらい熱の
入ったステージに観客の皆さん
も満足されていました。

二階では高山祥子さんの「布
の手あそび展」、三浦秀さんの
「絵画展」、中森定則さんの写真
展「高原の花」を開催し、たく
さんの方々がご覧になり好評な
展覧会となりました。

来年度は秋晴れの素晴らしい
天候の中での開催を願いたい
と思えます。

このフェスタに様々な面で関
係していただいた皆様はこの場
をお借りしてお礼申し上げます。
大変ありがとうございました。

'98芸北町

いのち・愛・人権展 開催します

'98芸北町のち・愛・人権展
実行委員会では今年度も十二月
四日から人権週間にあわせて、
「'98芸北町のち・愛・人権展」
を芸北町民文化ホールにて行
います。

今年度は更に出席団体も増え
人権の大切さや差別撤廃、普段
気づかないでいる生活の中の
不合理や矛盾、平和な社会の実
現をめざしたパネル等を展示
します。

JOINT CONCERT

いまふく 今福ゆう

1993年7月に韓国で開かれた、第一回国際太鼓
フェスティバルに日本代表として出場。
また1995年4月には、NHKテレビ 人間劇場にて
全国に紹介されるなど、現在西日本各地を中心に
パワーあふれる和太鼓奏者として活躍中である。



'98年12月10日(木)
19:00開場19:30開演
芸北町民文化ホール
広島県山形郡芸北町小田75-54

会場整理券
大人・高校生 1,000円
中学生・小学生 500円

たなかちくせん 田中行仙

高橋竹山に師事し、師範 高橋竹栄より竹山節本流
継承者として認定を受け、竹仙ひとり旅でテレビ・
新聞で紹介され、全国各地で演奏会や講演で活躍中。

主催/'98芸北町のち・愛・人権展実行委員会



また、最終日の十二月十日に
は人権コンサートとして和太鼓
の今福ゆうさんと三味線の田中
竹仙さんのジョイントコンサ
ートを開催します。
和太鼓と三味線という日本の
伝統芸能は皮革業を支えた民衆
の伝統文化でもあります。この
二人の力強い演奏がきつと皆さ
んを感動させることと思いま
す。ぜひお越しになりご覧だ
さい。
入場料は大人千円こども五百
円(中学生以下)です。お問い
合わせは芸北町民文化ホール(電
話五-10070)までご連絡く
ださい。

川柳

指導 末田 宏

- 願い事叶って心は日本晴れ 美え
- 夫婦仲水に流して日本晴れ 夕恵
- 日本晴れ無限の空え深呼吸 千草草
- 趣味一つ皆の輪が生む日本晴れ 夕雨子
- 戴いた命だ今日を日本晴れ 美代喜

川柳句集「樵」より

AET イアンさんのホームステイ日記 ①

AETのイアンさんが芸北にやって来て1年余が過ぎました。すっかり芸北での生活に慣れたイアンさんですが、もっともっと町のみなさんに英語や外国の文化に接してもらい、またイアンさんも日本の文化に接してもらい、またイアンさんも日本の文化に触れてみたいとのことから町内でのホームステイを企画しました。今回は第1回目として、溝口の下杉陽介さん宅を一日訪れました。

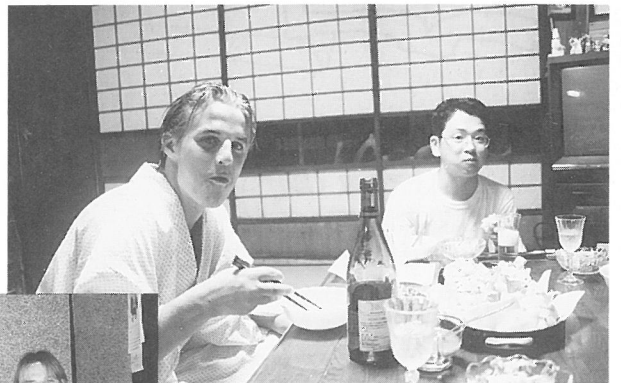

イアンさんの感想

My homestay with the Shimosugi family was extremely good fun. Not only did I enjoy a typical evening with a Japanese family, I also had the experience of taking a Japanese bath, wearing a Yukata and staying in a very interesting house. We did Japanese calligraphy and talked about Japanese history and the difference between our cultures for me, if was a chance to see a typical Japanese family and their lifestyle. Japanese hospitality, however, never ceases to amaze me and the Shimosugi's, my Jichoo San, were very kind, Thank you very mach.

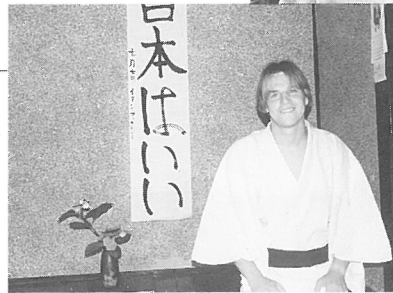

下杉家でのホームステイは、とてもとても楽しいものでした。私は日本人の家族といつもの夜を過ごすだけでなく、日本のお風呂に入ったり、浴衣を着たり、とても興味深い家に泊まる経験をすることができました。

私たちは、日本の書道をしたり、日本の歴史や私たちの国の文化と日本の文化との違いについて話しました。それは、私にとって一般的な日本人の家族と生活習慣を見るよい機会でした。

下杉家の皆さん、親切にしてくれてどうもありがとうございます。

先日、イアンさんにホームステイに来ていただきました。前もって「パン食にしようか」などと、家族で話をしましたが、いつものおりの生活でお迎えしようと思った。

少し緊張気味の家族でしたが、イアンさんの明るい人柄に、自然に話ができるようになりました。和英辞典、英和辞典を引

張り出してきて、お互いに引きながらスコットランドのこと、日本の生活のことなど興味深い話をたくさんすることができました。

祖母も「初めて外国の方に泊まってもらおう」と喜び、話に交じていました。

寝る前に、両親が習字が好きなので、一人ずつ何か書こうということになりました。イアンさんは、長い条幅紙いっぱい、堂々とした字で「日本はいい」と書かれました。

その言葉に、イアンさんの気持ちが込められているのを感じ、とてもうれしい一夜でした。

これからも、イアンさんに「日本はいい」と感じてもらえることがたくさんあり、私たちが外国のことに触れる機会がふえるといいなと思いました。

〔溝口 下杉陽介〕

どうぞよろしく ⑦

今月は役場支所を紹介します。

役場には美和と八幡の2ヶ所に支所を設けて、行政委員さんをお願いして業務を行っています。

住民票の写しの交付、転入・転出・世帯主変更などの届、戸籍届出の受付、印鑑証明など、また、各税関係証明書発行などを扱っています。



美和支所 松本

八幡支所 沖

こんなことやってます

～ボランティアだより ⑥～

《なかよし文庫》

文化ホールの図書室の窓際に子ども向けの絵本や読本があります。ここがなかよし文庫の一角です。

☆活動内容

本の集団貸し出し（町内の幼稚園・保育所・ホリス・深井歯科医院など）
“高原の風フェスタ”への参加（おはなし・人形劇・ブラックライトなど）
公演会の開催（劇団「風の子」の公演を毎年続けています。）

本の読み聞かせ

町内の保育所の集まりに参加（去年から、ブラックライトをしました）



★なかなか思うようには活動できません。

やってみよう！と思われる方はいませんか？いっしょにやりましょう！

（文化ホールまでご連絡を Tel5-0070）

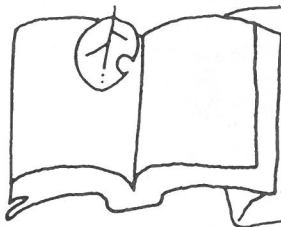

健康と福祉の窓



たんぼぼの家 ～手づくりパン試作中～

たんぼぼの家（障がいを持つ人と保護者、賛助者の家）ではボランティアの協力で、週3日（月・水・金）パンを焼いています。国内産の小麦を使った無添加の100%手作りパンで、今までに、食パン、ごまパン、あんパン、ぶどうパン、メロンパン、チーズパンなどを練習してきました。（菓子製造業許可申請中）

日によって、でき具合が良かったり悪かったり

もしますが、最近はとてもおいしいのができるようになりました。3時頃には焼きあがっていますので、どうぞ立ち寄ってみてください。

また、ボランティアも募集中です。少しでも手伝ってもらえる方ご連絡ください。

たんぼぼの家はホリスティックセンターの横にあります。

●お問い合わせは☎5-0230へ

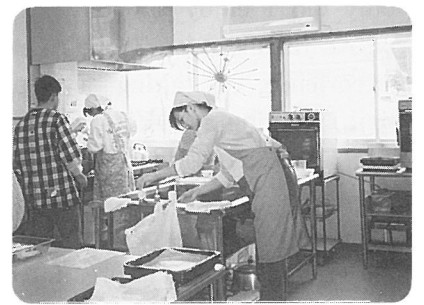
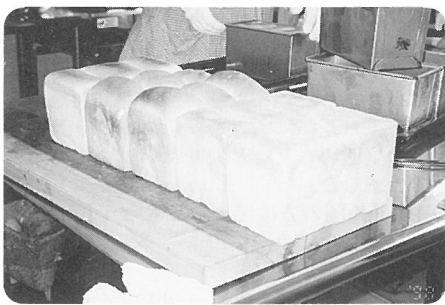

第8回健康づくりあるけあるけ大会

10月10日秋晴れのなか、「中祖・政所コース」に174人が参加しました。

輪なげや宝さがしなどのゲームを楽しんだり、地域の人々の協力により、焼きいも、まんじゅう、うどんなどのバザーもあり、健康づくりの一日を楽しくすごしました。



◀楽しい輪なげゲーム



ながよレクラブ

10月6日大佐スキー場のゲレンデで遊びました。天気もよく、しゃぼん玉やふーせん飛ばし、花をつんだりして、澄んだ芸北の空気をいっぱい浴びました。



「こちら在宅介護支援センターです。」



でんわ 5-0670

～今月は『高齢者の病気の特徴と観察のポイント』についてです～

高齢者は、老化にともないからだの機能自体が低下してくるため、病気にかかりやすくなっています。疲れや軽い不調に踏ん張りがきくのは若い人ならではあっても、おとしよりにはそれができません。また、適応力も同じように低下しているため気温の変化などにも上手についていけないのです。しかも回復しにくく、ちょっとした病気がお年寄りにとって命取りにもなります。普段からおとしよりの体調に気を配り、病気にかかってしまったら、とにかく早めの対応をとりましょう。

高齢者は、軽い発熱や高・低血圧など一見とるに足らないような体調の変化が大きな障害につながるものが少なくありません。さらに、感覚や意思表示能力が衰えている場合は、体調の変化を自分から訴えることが少ないため早期発見が困難になります。毎日接触している家族が常におとしよりの状態を観察して適切な対応をとることが必要です。また、「うちのおばあちゃんは血圧が高い」といった場合も、ひとつの症状ばかりに気をとられず、全般的な観察をさりげなく行うよう心掛けましょう。

【病気の特徴】

- 自覚症状が顕著でない
- 合併症を起こしやすい
- 治りにくく、慢性化しやすい
- 意識障害、脱水症状を起こしやすい
- ねたきりやぼけにつながりやすい

【観察のポイント】（こんなところを観察して下さい）

- 顔色、表情、元気さ
- 食欲、食べ方、量、好みの変化
- 排泄の状況（尿や便の状態、回数、量、色、でやすさ、痛みなど）
- 睡眠
- 動作や歩き方
- 体重の変化
- 意識や精神状態
- せき、はきけ、むくみ、皮膚の状態など

『ふれあいサロン』情報です！

10月6日から雲月ふれあいセンターを会場に地域の高齢者の集いの場が毎週火曜日に開かれています。美和地区の移原ふれあいサロンについて町内2か所目のふれあいサロンとなりますが、みなさん楽しくお話しをしたり、昼食をつくってみんなで食べたりして過ごしています。



保険料は…

全額が課税対象所得から控除されます。

保険料には35歳未満の人に適用される約30%引きの特定保険料と35歳以上の人の通常保険料があります。また納め方も年4回（1月、4月、7月、10月）に分けて納める方法と1年分（1月分から12月分まで）を一括して前年の12月までに納める方法があり、この制度を利用すると年5.5%で保険料の割引があり、農業者の方にとって有利です。



区 分	特定保険料 (月額)	通常保険料 (月額)
平成10年1月12月	13,760円	19,270円
平成11年1月～12月	14,590円	20,440円

将来の年金給付は！

20年以上加入した人が65歳までに自分名義の農地等を後継者か地域の農業者など第三者に譲るか、貸し付けて経営移譲した場合には経営移譲年金が支給されます。もし、地域で受け手がいなければ農業者年金基金等に貸し付けることで加算付経営移譲年金をもらえます。経営移譲しなかった場合は農業者老齢年金が支給されます。



加入期間が長いほど断然お得!!

将来の年金額は保険料を納付した月数に比例した額となりますので、加入期間が長いほど年金額は多くなります。

加入年齢	加入期間	支払保険料総額	受取年金総額	支払い保険額に対する受取総額倍率
20 歳	40 年	1,473	4,661	3.16倍
		942	1,571	1.67倍
30 歳	30 年	1,036	2,867	2.77倍
		753	1,178	1.56倍
40 歳	20 年	640	1,568	2.45倍
		524	785	1.50倍

〈前 提〉

1. 平成10年4月2日に加入した場合で計算
2. 保険料は60歳まで納付。平成14年以降の保険料は未定なので、平成13年の保険料を適用。
3. 年金額は基本額経営移譲年金を65歳より82歳（男性の平均寿命）まで受け取ることを前提に試算。
4. 上段は保険料、年金額とも年率2%の物価上昇、年率2%（5年毎の計算）の所得上昇を前提に試算。下段は物価上昇と所得上昇を0%で試算。

◎ 農業者年金の仕組みは、厚生年金と経営移譲年金が同じ給付水準となるように設計されています。平均的な農業所得（平成7年改定では約24万円）と同等の厚生年金加入者の年金額と同額となるように決められています。

農業委員会だより

農業者年金に早めに参加しましょう

あなたの未来(老後)を、サラリーマンの同級生の未来(老後)と比べたことありますか？

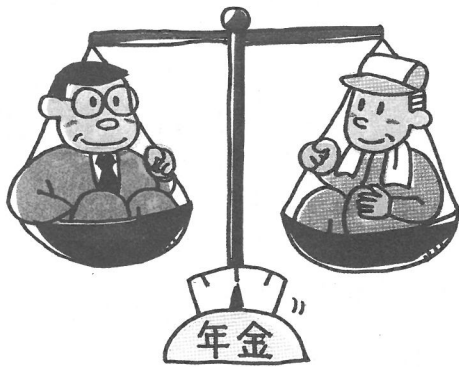

農業者年金は「農業者にもサラリーマン並みの老後保障を」という農業者の声を受け、農業者の老後生活の安定と、農業経営の若返りや規模拡大を図るために作られた年金です。

具体的には基礎年金（1階）の上に厚生年金（2階）があるように、農業者にも基礎年金（1階）の給付と合わせて農業者年金（2階）が支給されることによりサラリーマン並みの老後保障が確立されます。

20年以上加入した方が、65歳までに経営移譲した場合には経営移譲年金が支給され、経営移譲しない場合は農業者老齢年金が支給されます。

◆公的年金制度と農業者年金および民間の個人年金との関係◆

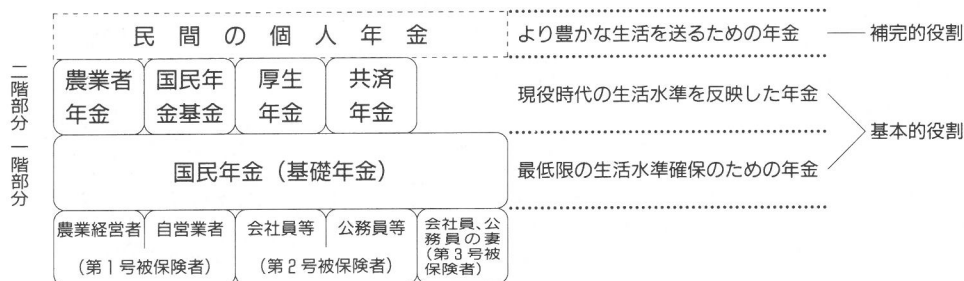

このような方は加入しましょう

認定農業者



他産業従事者（サラリーマン等）と遜色のない生涯所得の確保に寄与します。

近年中に経営移譲を受ける農業後継者



譲受前に後継者が農業者年金に加入しておけば親に有利な加算付経営移譲年金が支給されます。

35歳未満の若い農業後継者



35歳未満の加入者は約3割引の特定保険料が適用されます。

加入期限切れの近い人



40歳以上の人も45歳までは特例的に加入できます。

女性農業者



夫と共に農業に専従し、農業経営に参画している女性は農地の権利名義を有しない場合でも夫と「家族経営協定」を結ぶことにより加入できます。

国民健康保険のしくみ……

国保のしくみは、簡単にいうと下図のようになっています。わたしたちがお医者さんにかかると、医療費の一部負担金3割（退職者医療制度の該当者は2割または3割）を支払うだけで治療が受けられます。残りは国保から医療機関に支払われるからです。

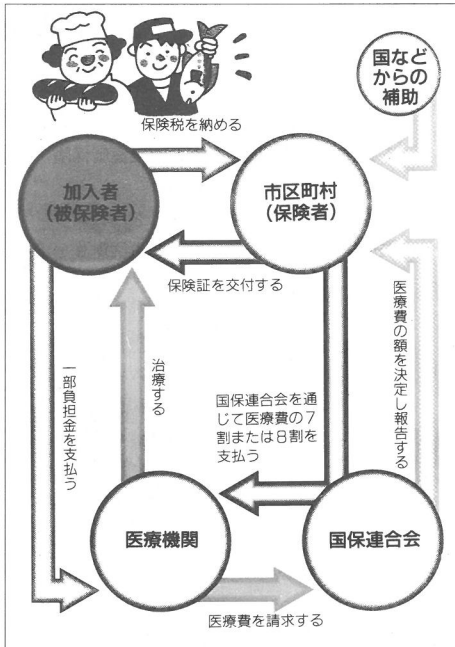

渡辺哲朗さん 栃藪初男さんが
国民健康保険法施行60周年を記念して
知事表彰を受賞

本年は国民健康保険法が施行されて、ちょうど60周年を迎えますが、広島県では、こうした10年毎の節目に、国民健康保険事業に対する功績が顕著である方々に対し、その功績を讃えご労苦に報いるため県知事が表彰しています。

今回、県内19人の被表彰者のうち、芸北町からは渡辺哲朗さんと栃藪初男さんが、11月6日、県庁において藤田雄山広島県知事から表彰を受けられました。

お二人とも本町の国民健康保険運営協議会委員として、多年にわたり本町の国民健康保険の円滑な事業運営の推進と発展にご尽力をいただいております。こうした功績が認められ今回の受賞となったものです。



国民年金

●お問い合わせ先 住民福祉課 年金担当

年金は老後の生活を支える収入のメイン!

「平成8年国民生活基礎調査」によると、高齢者世帯（夫65歳以上、妻60歳以上）の年間所得は、平均334万円となっています。ではこの収入をいったいどこで得ているのでしょうか。

高齢者世帯1世帯あたりの平均所得金額334万円

下の図を見てわかるように、高齢者世帯1世帯あたりの平均所得金額のうち、約59%が公的年金で占められていることがよくわかります。

このように老後の生活に、公的年金はなくてはならないものとなっています。

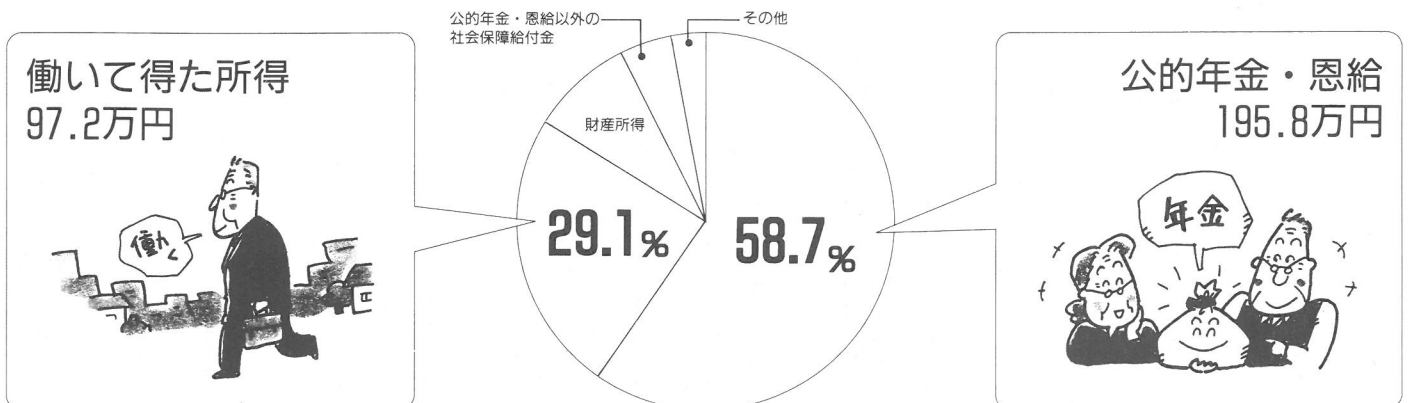

お知らせコーナー

お米の販売は

届け出が必要です

平成7年11月から食糧管理法に代わり食糧法が施行されました。食糧法では、生産されたお米を「計画出荷米」として農協に出荷されるもの以外に、消費者に直接販売される場合や、米屋などに販売される場合には、「届け出」が必要になりました。

この届け出は、国全体のお米の流通量を把握し、全体需給の調整を行う上で必要なため、義務づけられました。

このような販売を計画されている方（販売済の方も含める）は役場産業振興課にある届け出用紙に必要な事項を記入して、広島食糧事務所へ提出してください（他の目的には一切使用しません）。

なお、こうしたお米についても検査を受けることができますので、お米に関することは食糧事務所におたずねください。

お問い合わせ先

広島食糧事務所広島北支所
☎082-815-0711

除雪作業に

ご協力ください



冬の到来とともに、雪の降り積もる季節となりました。

県・町では冬季間の道路確保

のため除雪作業を行っています。

この作業が円滑に進みますよう、次のことについて皆さんのご協力をお願いします。

ご協力をお願いします。

ナ

①車にはタイヤチェーンを着けて、スリップによるトラブルを防ぎましょう。

②道路には車や除雪の障害となる物を放置しないようにしてください。

③道路脇10m以内の物品は、除雪の際破損の恐れがあります。除去するか、危険表示をしてください。

④作業中の除雪車には、近寄らないでください。

中小企業のみなさん

新しい貸し渋り対策です

「貸し渋り」は依然として解消しておらず、中小企業などは大変厳しい状況です。そこで政府は、総額40兆円を超える貸し渋り対策を行います。

民間金融機関からの事業資金の借り入れの際に、「保証」が受けやすくなります。

・都道府県などの「信用保証協会」が、あなたの企業の借り入れを従来よりも積極的に保証します。

・担保がなくても保証を受けることができる額がふえます。

①物的担保を必要としない無担保保証制度の保証限度額を、5000万円まで引き上げ。（従来は3500万円）

②物的担保・保証人を必要としない特別小口保証制度の保証限度額を、1000万円まで引き上げ。（同750万円）

※不況業種などに指定されている企業には、倍額保証もあります。

中小企業金融公庫や国民金融公庫、商工組合中央金庫からの融資が受けやすくなります。

・貸し渋り対策として、担保などの融資条件を緩やかにしたり、既存の返済を猶予するなどのご相談をお受けします。

・過去、5%以上の金利で借り入れた融資について、5%を上回る分の金利を免除します。

お問い合わせ先

産業振興課 ☎5-0111
芸北町商工会 ☎5-0633

社会福祉資金寄附御礼

次の皆様からご厚志をいただきました。ここに掲載し、お礼にかえさせていただきます。

見舞返礼にかえて

大元 宮地 洋子 殿
溝口 中村タツノ 殿
雲耕 殿畑タミ子 殿
大元 杉本 俊忠 殿
板村 勝田 圭吾 殿
才乙 谷本 潔 殿

香典返しにかえて

雲耕 麦尾 文三 殿
溝口 中村タツノ 殿
奥中原 安達 春枝 殿
大暮 金升チナミ 殿
大元 杉本 俊忠 殿

— ありがとうございます。—

●今月の心配ごと相談

▼12月4日(金)

場所・仙水園
協力・可部福祉保険センター
※主に福祉行政全般

▼12月18日(金)

場所・仙水園
— ご利用をお待ちしています。—
芸北町社会福祉協議会



森の中の小さな博物館

「森林館」と「ラドゴン」

清流と緑と岩々が見事な景観をくり広げている「交流の森」を近年訪れる人が急増しています。

峡内には落差40mの「二段滝」や「奥の滝」、「追森の滝」などの名所はもろろん、キャンプ場やバーベキュー広場など野外活動を楽しむ人々のための施設や楽しく学ぶことのできる施設もあります。その一つが森の中の小さな博物館



モニュメントの「ラドゴン」

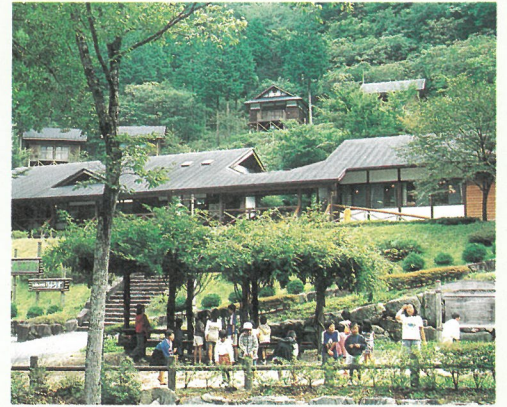

「森林館」全景とケビン（後方）

「森林館」です。

森林館では、クイズなどで森や木の働きを楽しく学べるようになっていきます。

また、昔から林業にかかわりの深かった筒賀村の歴史や暮らしが、スライドや資料で分かるように工夫されています。

この森林館の前にあるのが交流の森を象徴するモニュメント（記念碑）の「ラドゴン」。このモニュメントの名付け親は、公募に応じた広島市の小学生です。

このラドゴンが口から吐くのは、近くの天上山で自噴するラドン泉。そのラドン泉とドラゴン（龍）とをかけたあわせ命名されたものです。この時期、交流の森ばかりでなく、全村紅葉の季節を迎えます。紅葉に染まりながらハイキングや森林浴を楽しんでみませんか。あなたのお越しをお待ちしています。

11月の納税等（納期限：11月30日）

- 国民健康保険税 第8期分
- 国民年金保険料
- 水道使用料

口座振替の方も金額の確認お忘れなく

町の人口（10月末日現在）

	総数	前月比
総数	3,261	(-4)
男	1,600	(-2)
女	1,661	(-2)
世帯数	1,044	(-1)

面積 253.63km²

▽なかなか色づかなかった、山々も11月を迎えてやっと色変わりし、いつもなら祭りの朝神楽を観た後、一面真っ白な霜の中を帰るはずなのに今年の上着もろくにいらぬほど。▽季節の移り変わりが実感できなかったけど、スキー場に白い固まりが現れ始めると冬がやってくるなと思えるようになりました。今年、芸北らしい冬になるんでしょかね・・・

編集後記

かんたんクッキング!

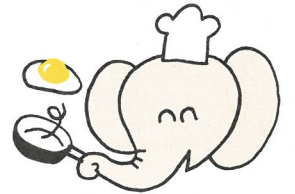

里芋のみそ煮

●材料/2人分

- 里芋……………140g
- にんじん……………60g
- こんにゃく……………1/3枚(80g)
- ブロッコリー……………40g

- だし……………大さじ1強
- 砂糖……………小さじ2
- 酒……………小さじ2
- みそ……………大さじ1 1/3

●作り方

- ①里芋は2cm厚さに切り、下ゆでしてぬめりを洗う。にんじんは8mm厚さの半月切りにして面取りする。こんにゃくは両面に斜めの細切り目を入れて一口大に切り、ゆでる。ブロッコリーは小房に分けてゆでる。
- ②だしに①を入れて10分煮、②と調味料を加えて柔らかくなるまで煮る。

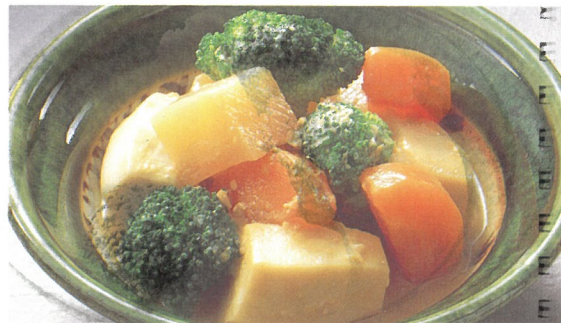

げいほく
見て聞いて歩こう
芸北温泉スタンド
天然ラドン温泉が手軽に持ち帰れます。11月からは芸北オークガーデンの中に移転して、一層便利になりました。(100円・100円)